



แผนพัฒนาท้องถิ่น

พ.ศ.2566-2570

เทศบาลตำบลกมลาไสย

อำเภอกมลาไสย
จังหวัดกาฬสินธุ์

<http://www.kamalasai.go.th>

แผนพัฒนาท้องถิ่น
(พ.ศ.2566 – 2570)

เทศบาลตำบลกมลาไสย
อำเภอ กมลาไสย
จังหวัดกาฬสินธุ์

คำนำ

แผนพัฒนาท้องถิ่น (พ.ศ.2566-2570) จัดทำขึ้น เพื่อใช้เป็นกรอบและแนวทางในการบริหารงานและการแก้ไขปัญหา ตลอดจนสนองตอบต่อความต้องการของประชาชนในเขตเทศบาลตำบลกมลาไสย โดยมีการดำเนินการตามแผนยุทธศาสตร์การพัฒนาเทศบาลตำบลกมลาไสย โดยเสนอรูปแบบแผนงานโครงการในช่วงระยะเวลา 5 ปี คือ ตั้งแต่ ปี พ.ศ. 2566 – 2570 เพื่อแก้ไขสภาพปัญหาและความต้องการของประชาชนในเขตเทศบาลตำบลกมลาไสย โดยกำหนดยุทธศาสตร์การพัฒนาเทศบาลตำบลกมลาไสยไว้ 7 ยุทธศาสตร์ ประกอบด้วย

1. ยุทธศาสตร์การพัฒนาด้านโครงสร้างพื้นฐาน
2. ยุทธศาสตร์การพัฒนาด้านส่งเสริมคุณภาพชีวิต
3. ยุทธศาสตร์การพัฒนาด้านการจัดระเบียบชุมชนสังคมและการรักษาความสงบเรียบร้อย
4. ยุทธศาสตร์การพัฒนาด้านการวางแผนการส่งเสริมการลงทุนและการท่องเที่ยว
5. ยุทธศาสตร์การพัฒนาด้านการบริหารจัดการ และการอนุรักษ์ทรัพยากรธรรมชาติสิ่งแวดล้อม
6. ยุทธศาสตร์การพัฒนาด้านศิลปวัฒนธรรม จารีตประเพณี ภูมิปัญญาท้องถิ่น
7. ยุทธศาสตร์การด้านบริหารจัดการ

แผนพัฒนาท้องถิ่น (พ.ศ.2566-2570) ของเทศบาลตำบลกมลาไสย เป็นเครื่องมือช่วยให้เทศบาลตำบลกมลาไสย สามารถดำเนินการพัฒนาเทศบาลตำบลกมลาไสยให้บรรลุตามวัตถุประสงค์และเป้าหมายได้อย่างมีประสิทธิภาพ โดยได้รับความร่วมมือจากหน่วยงานต่าง ๆ ที่สนับสนุนเป็นข้อมูล ข้อเสนอแนะ และข้อคิดเห็น สำหรับเป็นแนวทางในการแก้ไขปัญหาความต้องการของประชาชนในเขตเทศบาลตำบลกมลาไสย

เทศบาลตำบลกมลาไสย หวังเป็นอย่างยิ่งว่าแผนพัฒนาท้องถิ่น (พ.ศ.2566 – 2570) จะเป็นประโยชน์ในการแก้ไขปัญหา สามารถตอบสนองความต้องการของประชาชนในท้องถิ่น ช่วยให้การดำเนินงานของหน่วยงานในเขตเทศบาลตำบลกมลาไสย ตลอดจนการบริหารงาน และการติดตามประเมินผลของผู้บริหารเทศบาลตำบลกมลาไสย สะดวกมากขึ้น ส่งผลให้คุณภาพชีวิตของประชาชน เศรษฐกิจ และสังคมของเทศบาลตำบลกมลาไสยดีขึ้นต่อไป

เทศบาลตำบลกมลาไสย

สารบัญ

เรื่อง	หน้า
ส่วนที่ 1 สภาพทั่วไปและข้อมูลพื้นฐาน	
1. ด้านกายภาพ	
1.1 ที่ตั้งของหมู่บ้านหรือชุมชนหรือตำบล	1
1.2 ลักษณะภูมิประเทศ	2
1.3 ลักษณะภูมิอากาศ	2
2. ด้านการเมือง/การปกครอง	
2.1 เขตการปกครอง	2
2.2 การเลือกตั้ง	3
3. ประชากร	
3.1 ข้อมูลเกี่ยวกับจำนวนประชากร	3
3.2 ช่วงอายุและจำนวนประชากร	4
4. สภาพทางสังคม	
4.1 การศึกษา	4
4.2 สาธารณสุข	5
4.3 อาชญากรรม	5
4.4 ยาเสพติด	5
4.5 การสังคมสงเคราะห์	5
5. ระบบบริการพื้นฐาน	
5.1 การคมนาคมขนส่ง	5
5.2 การไฟฟ้า	6
5.3 การประปา	6
5.4 โทรศัพท์	6
5.5 ไปรษณีย์หรือการสื่อสารหรือการขนส่งและวัสดุ ครุภัณฑ์	6
6. ระบบเศรษฐกิจ	6
7. เศรษฐกิจพอเพียงท้องถิ่น	6
8. ศาสนา ประเพณี วัฒนธรรม	
8.1 การนับถือศาสนา	7
8.2 ประเพณีและงานประจำปี	7
9. ทรัพยากรธรรมชาติ	7
10. การกำจัดขยะมูลฝอยและสิ่งปฏิกูล	7
11. โครงสร้างและอำนาจหน้าที่ในการบริหารงานและอัตรากำลัง	8
12. ข้อมูลการป้องกันและบรรเทาสาธารณภัย	9

สารบัญ (ต่อ)

เรื่อง	หน้า
ส่วนที่ 2 ยุทธศาสตร์การพัฒนาระดับมหภาค	
1. ความสัมพันธ์ระหว่างแผนพัฒนาระดับมหภาค	
1.1 แผนยุทธศาสตร์ชาติ 20 ปี	10
1.2 แผนพัฒนาเศรษฐกิจและสังคมแห่งชาติ ฉบับที่ 12	11
1.3 แผนพัฒนาภาค/แผนพัฒนากลุ่มจังหวัด/แผนพัฒนาจังหวัด	16
1.4 ยุทธศาสตร์การพัฒนาขององค์กรปกครองส่วนท้องถิ่นในเขตจังหวัด	18
2. ยุทธศาสตร์ขององค์กรปกครองส่วนท้องถิ่น	
2.1 วิสัยทัศน์	21
2.2 ยุทธศาสตร์	22
2.3 เป้าประสงค์	22
2.4 ตัวชี้วัด	22
2.5 ค่าเป้าหมาย	22
2.6 กลยุทธ์	23
2.7 จุดยืนทางยุทธศาสตร์	23
2.8 ความเชื่อมโยงของยุทธศาสตร์ในภาพรวม	23
3. การวิเคราะห์เพื่อพัฒนาท้องถิ่น	
3.1 การวิเคราะห์กรอบการจัดทำยุทธศาสตร์ขององค์กรปกครองส่วนท้องถิ่น	38
3.2 การประเมินสถานการณ์สภาพแวดล้อมภายนอกที่เกี่ยวข้อง	41
ส่วนที่ 3 การนำแผนพัฒนาท้องถิ่นไปสู่การปฏิบัติ	
1. ยุทธศาสตร์การพัฒนาและแผนงาน	43
2. บัญชีโครงการพัฒนาท้องถิ่น	44
ส่วนที่ 4 การติดตามและประเมินผล	
4.1 การติดตามและประเมินผลยุทธศาสตร์	177
4.2 การติดตามและประเมินผลโครงการ	178
4.3 สรุปผลการพัฒนาท้องถิ่น	179
4.4 ข้อเสนอแนะในการจัดทำแผนพัฒนาท้องถิ่นในอนาคต	
4.4.1 ผลกระทบนำไปสู่ออนาคต	185
4.4.2 ข้อเสนอแนะ ข้อเสนอแนะ ผลจากการพัฒนา	186

ส่วนที่ 1 สภาพทั่วไปและข้อมูลพื้นฐาน

1. ด้านกายภาพ

1.1 ที่ตั้งของหมู่บ้านหรือชุมชนหรือตำบล

เทศบาลตำบลกมลาไสย เดิมเป็นสุขาภิบาล จัดตั้งตามประกาศกระทรวงมหาดไทย เรื่อง จัดตั้งสุขาภิบาลกมลาไสย อำเภอกมลาไสย จังหวัดกาฬสินธุ์ ประกาศ ณ วันที่ 31 สิงหาคม 2498 และได้มีการเปลี่ยนแปลงฐานะเป็นเทศบาลตำบล โดยพระราชบัญญัติเปลี่ยนแปลงฐานะสุขาภิบาลเป็นเทศบาล พ.ศ. 2542 โดยมีผลเมื่อวันที่ 25 พฤษภาคม 2542 ห่างจากจังหวัดกาฬสินธุ์ ประมาณ 13 กิโลเมตร ห่างจากกรุงเทพมหานครประมาณ 525 กิโลเมตร มีเนื้อที่ทั้งหมดประมาณ 15.025 ตารางกิโลเมตรหรือประมาณ 9,390.62 ไร่ มีอาณาเขตติดต่อดังนี้

ทิศเหนือ	ติดต่อกับองค์การบริหารส่วนตำบลกมลาไสยและเทศบาลตำบลหลักเมือง
ทิศใต้	ติดต่อกับองค์การบริหารส่วนตำบลกมลาไสยและเทศบาลตำบลหลักเมือง
ทิศตะวันออก	ติดต่อกับเทศบาลตำบลหลักเมือง
ทิศตะวันตก	ติดต่อกับองค์การบริหารส่วนตำบลกมลาไสย

แผนที่เขตเทศบาลตำบลกมลาไสย



1.2 สภาพภูมิประเทศ

สภาพทั่วไปเป็นที่ราบลุ่มแม่น้ำ ลักษณะดินร่วนปนทราย มีแม่น้ำไหล ผ่าน 2 สาย คือ แม่น้ำป่า และลำน้ำดอกไม้ มีปริมาณน้ำฝนโดยเฉลี่ยตลอดปี 105.08 มิลลิเมตร

1.3 สภาพภูมิอากาศ

ลักษณะภูมิอากาศสูงสุดเฉลี่ยตลอดปี 35.2 องศาเซลเซียส อุณหภูมิต่ำสุดเฉลี่ยตลอดปี 18.3 องศาเซลเซียส อุณหภูมิโดยเฉลี่ย ตลอดปี 26.75 องศาเซลเซียส ภูมิอากาศมี 3 ฤดู คือ

ฤดูร้อน เริ่มตั้งแต่เดือนมีนาคม ถึง พฤษภาคม

ฤดูฝน เริ่มตั้งแต่เดือนพฤษภาคม ถึงตุลาคม

ฤดูหนาว เริ่มตั้งแต่เดือนพฤศจิกายน ถึงกุมภาพันธ์

2. ด้านการเมือง/การปกครอง

2.1 เขตการปกครอง ประกอบด้วย 2 ตำบล 12 ชุมชน ดังนี้

ตำบลหลักเมือง		รายชื่อผู้ใหญ่/กำนัน		ประธานคณะกรรมการพัฒนาชุมชน	
ม.1	ชุมชนในเมือง	นายอุรัรักษ์	พลชัย	นางอัมพร	ภาโนมัย
ม.2	ชุมชนคุ้มใต้	กำนันรัชชัย	ศรีชัดเค้า	นายนิยม	สุขภิบาล
ม.3	ชุมชนกุศกว้าง-หนองโก	นางอรดี	สงวนตระกูล	น.ส.อภิญา	เข้าจังหวาร
ม.5	ชุมชนโนนสว่าง	นายปริญญา	จันทร์เพชร	นางพรรณณี	ภูปา
ตำบลกมลาไสย		รายชื่อผู้ใหญ่/กำนัน		ประธานคณะกรรมการพัฒนาชุมชน	
หมู่ที่ 1	ชุมชนในเมือง	นางสังเวียน	ไสยเรือง	นางสังเวียน	ไสยเรือง
หมู่ที่ 4	ชุมชนวังหิน	น.ส.ณิรนุช	ศรีกมล	นายประชวน	เข้าจังหวาร
หมู่ที่ 5	ชุมชนสระบัว	นางวนิดา	ดอนสามารถ	นางพรรณณี	ดอนหัวบ่อ
หมู่ที่ 7	ชุมชนน้ำจั้น	กำนันสมศักดิ์	วิษระพล	นายสุพจน์	สนุ่นไพบูลย์
หมู่ที่ 11	ชุมชนดอนสวรรค์	นายฉัตรมงคล	พลวิจิตร	นางชไมพร	พลวิจิตร
หมู่ที่ 12	ชุมชนปากน้ำ	นายบุญชิต	โสตามรรค	นายวินิจ	นามมนตรี
หมู่ที่ 14	ชุมชนปากปาว	นายสมศักดิ์	ฉายจอมพล	น.ส.พรรณณี	ฉายจอมพล
หมู่ที่ 15	ชุมชนเมืองใหม่	นายธีระวัชร	สุนทรไชย	นางสุวาสนา	ศรีบุญลือ

2.2 การเลือกตั้ง เทศบาลตำบลกมลาไสย ได้แบ่งเขตการเลือกตั้งนายกเทศมนตรีตำบลกมลาไสย ทั้งเขตเทศบาลเป็น 1 เขตเลือกตั้ง สมาชิกสภาออกเป็น 2 เขต ดังนี้

1. เขตเลือกตั้งที่ 1 ประกอบด้วย

- หมู่ที่ 1 ตำบลหลักเมือง
- หมู่ที่ 1 ตำบลหลักเมือง
- หมู่ที่ 2 ตำบลหลักเมือง
- หมู่ที่ 3 ตำบลหลักเมือง
- หมู่ที่ 5 ตำบลหลักเมือง
- หมู่ที่ 1 ตำบลกมลาไสย
- หมู่ที่ 11 ตำบลกมลาไสย

2. เขตเลือกตั้งที่ 2 ประกอบด้วย

- หมู่ที่ 4 ตำบลกมลาไสย
- หมู่ที่ 4 ตำบลกมลาไสย
- หมู่ที่ 5 ตำบลกมลาไสย
- หมู่ที่ 7 ตำบลกมลาไสย
- หมู่ที่ 12 ตำบลกมลาไสย
- หมู่ที่ 14 ตำบลกมลาไสย
- หมู่ที่ 15 ตำบลกมลาไสย

3. ประชากร

3.1 ข้อมูลเกี่ยวกับจำนวนประชากร

ตำบล	ชื่อชุมชน	จำนวน ครัวเรือน	จำนวนประชากร (คน)			หมายเหตุ
			ชาย	หญิง	รวม	
หลักเมือง	ม.1 ชุมชนในเมือง	435	617	713	1,330	
	ม.2 ชุมชนคุ้มใต้	288	438	475	913	
	ม.3 ชุมชนกุดกว้าง-หนองโก	349	378	424	802	
	ม.5 ชุมชนโนนสว่าง	200	344	394	738	
กมลาไสย	ม.1 ชุมชนในเมือง	379	212	218	430	
	ม.4 ชุมชนวังหิน	332	506	564	1,070	
	ม.5 ชุมชนสระบัว	260	407	414	821	
	ม.7 ชุมชนน้ำจั้น	252	380	435	815	
	ม.11 ชุมชนดอนสวรรค์	398	283	354	637	
	ม.12 ชุมชนปากน้ำ	312	488	545	1,033	
	ม.14 ชุมชนฟากปาว	178	237	258	495	
	ม.15 ชุมชนเมืองใหม่	317	269	304	573	
รวม		3,660	4,612	5,140	9,752	

ข้อมูล ณ 27 ธันวาคม 2564

3.2 ช่วงอายุและจำนวนประชากร

ช่วงอายุ	ชาย	หญิง	หมายเหตุ
ประชากรเด็ก	706	641	อายุ 1 – 14 ปี
ประชากรเยาวชน	237	241	อายุ 15 – 18 ปี
ประชากรวัยทำงาน	2,766	3,029	อายุ 19 – 59 ปี
ประชากรผู้สูงอายุ	791	1,161	อายุ 60 – 100 ปี
รวม	3,794	4,431	รวมทั้งสิ้น

ข้อมูล ณ 27 ธันวาคม 2564

4. สถานภาพทางสังคม

4.1 การศึกษา

4.1.1 ข้อมูลสถานศึกษาในสังกัด (ศูนย์พัฒนาเด็กเล็ก) 4 แห่ง ได้แก่

ระดับการจัด การศึกษา	สถานศึกษาในสังกัด										หมายเหตุ
	อบ.1	อบ.2	อบ.3	ป.1	ป.2	ป.3	ป.4	ป.5	ป.6	รวม	
ศูนย์ฯวัดปฐมเกษาราม	26	37	26	-	-	-	-	-	-	89	
ศูนย์ฯวัดสระบัวราษฎร์ประดิษฐ์	1	6	6	-	-	-	-	-	-	13	
ศูนย์ฯวัดท่ามาลานที	2	8	5	-	-	-	-	-	-	15	
ศูนย์ฯวัดโพธิ์โนนสว่าง	8	7	2	-	-	-	-	-	-	17	
รร.อนุบาลเทศบาลตำบลกมลาไสย	26	28	33	20	18	14	11	14	7	171	
รวม	63	86	72	20	18	14	11	14	7	305	

ข้อมูลประจำปีการศึกษา 2565

4.1.2 ข้อมูลสถานศึกษานอกสังกัดภายในเขตเทศบาลตำบลกมลาไสย 7 แห่ง ได้แก่

ลำดับที่	สถานศึกษา	ที่ตั้ง	หมายเหตุ
1	โรงเรียนกมลาไสย เปิดสอนระดับมัธยมศึกษา1-6	ม.15 ตำบลกมลาไสย	
2	โรงเรียนพิพัฒนราษฎร์บำรุง เปิดสอนระดับปฐมวัย – ประถมศึกษาปีที่ 6	ม.1 ตำบลกมลาไสย	
3	โรงเรียนน้ำจั้นราษฎร์บำรุง เปิดสอนระดับปฐมวัย – ประถมศึกษาปีที่ 6	ม.7 ตำบลกมลาไสย	
4	โรงเรียนปากน้ำราษฎร์บำรุง เปิดสอนระดับปฐมวัย – ประถมศึกษาปีที่ 6	ม.12 ตำบลกมลาไสย	
5	โรงเรียนอนุบาลบ้านเย็น เปิดสอนระดับปฐมวัย	ม.15 ตำบลกมลาไสย	สถานศึกษาเอกชน
6	โรงเรียนบ้านเย็นศึกษา เปิดสอนระดับประถมศึกษาปีที่ 1-6	ม.7 ตำบลกมลาไสย	สถานศึกษาเอกชน
7	โรงเรียนอนุบาลปิยวรรณ เปิดสอนระดับปฐมวัย – ประถมศึกษาปีที่ 6	ม.15 ตำบลกมลาไสย	สถานศึกษาเอกชน

4.2 สาธารณสุข การบริการด้านสาธารณสุขในเขตเทศบาล

โรงพยาบาล	1 แห่ง
คลินิกแพทย์	5 แห่ง
ร้านขายยาที่มีเภสัชกร	5 แห่ง

4.3 อาชญากรรม (ไม่มี)

4.4 ยาเสพติด (ไม่มี)

4.5 การสังคมสงเคราะห์ เทศบาลตำบลกมลาไสยได้ดำเนินการด้านสังคมสงเคราะห์ ดังนี้

1. ดำเนินการจ่ายเบี้ยยังชีพให้กับผู้สูงอายุ ผู้พิการ และผู้ป่วยเอดส์
2. รับลงทะเบียนและประสานโครงการเงินอุดหนุนสเพื่อการเลี้ยงดูเด็กแรกเกิด
3. ประสานการทำบัตรผู้พิการ
4. ตั้งโครงการช่วยเหลือผู้ยากจน ยากไร้ รายได้น้อย และผู้ด้อยโอกาสไร้ที่พึ่ง
5. ตั้งโครงการปรับปรุงซ่อมแซมบ้านผู้ด้อยโอกาสไร้ที่พึ่ง , ผู้ยากจน

ตาราง การให้การสงเคราะห์เบี้ยยังชีพคนชรา คนพิการ ในเขตเทศบาลตำบลกมลาไสย ปีงบประมาณ พ.ศ.2565

ประเภท	จำนวนผู้ได้รับการช่วยเหลือ(ราย)	จำนวนเงิน(บาท/ปี)
ผู้สูงอายุที่ได้รับเบี้ยยังชีพ	1,538	12,190,800
คนพิการ	333	3,223,200
ผู้ติดเชื้อ HIV	5	30,000
รวม	1,658	15,444,000

(ข้อมูล ณ ธันวาคม พ.ศ.2564)

5. ระบบบริการพื้นฐาน

5.1 การคมนาคมขนส่ง

จำนวนถนนลูกรัง	12	สาย
จำนวนถนนดิน	-	สาย
จำนวนถนนลาดยาง	3	สาย
จำนวนถนนคอนกรีต	93	สาย

5.2 สะพาน

จำนวนสะพานคอนกรีต	1	แห่ง
จำนวนสะพานเหล็ก	-	แห่ง
จำนวนสะพานไม้	1	แห่ง

5.3 การไฟฟ้า

รับผิดชอบและดำเนินการโดยสำนักงานการไฟฟ้าส่วนภูมิภาค สาขาอ้อยอำเภอกมลาไสย จังหวัดกาฬสินธุ์

5.4 การประปา

ระบบการผลิตประปาที่ให้บริการชุมชนในเขตเทศบาลตำบลกมลาไสย โดยสถานีผลิตน้ำกมลาไสย (บ้านน้ำจั้น) การประปาส่วนภูมิภาคสาขากาฬสินธุ์

5.5 โทรศัพท์

ในเขตเทศบาลตำบลกมลาไสยมีโทรศัพท์สาธารณะใช้อย่างเพียงพอต่อความต้องการ แต่ในปัจจุบันประชาชนนิยมใช้สมาร์ตโฟนมากขึ้น

5.6 ไปรษณีย์ หรือการสื่อสารหรือการขนส่ง

1. ไปรษณีย์ไทย จำนวน 1 แห่ง
2. บริการขนส่งด่วนเอกชน 2 แห่ง (Kerry Express , Flash Express)

6. สภาพเศรษฐกิจ ประชากรส่วนใหญ่ประกอบอาชีพทางด้านเกษตรกรรม ประมาณร้อยละ 80 และทางการค้าขายประมาณร้อยละ 20 ลักษณะชุมชนเป็นครอบครัวเกษตรกรรม วิถีชาวบ้าน ชุมชนชนบทความเป็นอยู่แบบพึ่งพาอาศัยซึ่งกันและกัน เทศบาลตำบลกมลาไสย มีสถานที่ผลิตสินค้าและบริการในด้านต่าง ๆ ดังนี้

- | | |
|----------------------------|--------|
| 1.สถานีน้ำมัน/ปั้ม | 2 แห่ง |
| 2.ตลาดสด (เช้า) | 1 แห่ง |
| 3.ตลาดสด (เย็น) | 1 แห่ง |
| 4.ธนาคาร | 3 แห่ง |
| 5.ที่ทำการไฟฟ้าส่วนภูมิภาค | 1 แห่ง |
| 6.ที่ทำการประปาส่วนภูมิภาค | 1 แห่ง |
| 7.โรงฆ่าสัตว์ | 1 แห่ง |
| 8.โรงเรียนเอกชน | 2 แห่ง |
| 9.คลินิก | 5 แห่ง |

7. เศรษฐกิจพอเพียงท้องถิ่น (ด้านการเกษตรและแหล่งน้ำ)

7.1 ข้อมูลพื้นฐานของชุมชน มีการใช้ที่ดินเพื่อการเกษตร 3,093 ไร่

7.2 ข้อมูลด้านการเกษตร มีการปลูกข้าว พืชผัก และผลไม้ สัตว์ที่เลี้ยงมากได้แก่ เป็ด ไก่ สุกร โค กระบือ และมีการประมงจากแหล่งน้ำธรรมชาติที่มีอยู่ใกล้การเกษตรในเขตเทศบาล

7.3 ข้อมูลด้านแหล่งน้ำทางการเกษตรและการอุปโภค – บริโภค

- | | | |
|-----------------------------|----|----------|
| 1. จำนวนแม่น้ำที่ไหลผ่าน | 2 | สาย |
| 2. จำนวน ห้วย/หนอง/คลอง/บึง | 14 | แห่ง/สาย |
| 3. จำนวนบ่อน้ำตื้นสาธารณะ | 4 | แห่ง/สาย |
| 4. จำนวนแหล่งน้ำอื่นๆ | 2 | แห่ง |

8. ศาสนา ประเพณี วัฒนธรรม

8.1 การนับถือศาสนา ประชากรส่วนใหญ่ในเขตเทศบาลนับถือศาสนาพุทธ มีวัดดังนี้

ลำดับ	วัด	ที่ตั้ง
1	วัดปฐมเกษาราม	ชุมชนในเมือง หมู่ที่ 1 ตำบลหลักเมือง
2	วัดป่าแพ่งศรีเมือง	ชุมชนคุ้มใต้ หมู่ที่ 2 ตำบลหลักเมือง
3	วัดเกษมาคม	ชุมชนกุดกว้าง-หนองโก หมู่ที่ 3 ตำบลหลักเมือง
4	วัดโพธิ์โนนสว่าง	ชุมชนโนนสว่าง หมู่ที่ 5 ตำบลหลักเมือง
5	วัดชัยมงคล	ชุมชนในเมือง หมู่ที่ 1 ตำบลกมลาไสย
6	วัดสระบัวราษฎร์ประดิษฐ์	ชุมชนสระบัว หมู่ที่ 5 ตำบลกมลาไสย
7	วัดท่ามาลานที	ชุมชนน้ำจั้น หมู่ที่ 7 ตำบลกมลาไสย
8	วัดอโนมานที	ชุมชนปากน้ำ หมู่ที่ 12 ตำบลกมลาไสย

8.2 ประเพณีและงานประจำปี

ช่วงเดือน	งานประเพณี
มกราคม	ประเพณีขึ้นปีใหม่
เมษายน	ประเพณีสงกรานต์
มิถุนายน	บวงสรวงศาลหลักเมือง , ประเพณีบุญบั้งไฟ
กรกฎาคม	ประเพณีแห่เทียนพรรษา
กันยายน	ประเพณีแข่งขันเรือยาว
พฤศจิกายน	ประเพณีลอยกระทง

9. ทรัพยากรธรรมชาติ

9.1 น้ำ

- มีแม่น้ำที่ไหลผ่าน 2 สาย ได้แก่ ลำน้ำปาว และ ลำน้ำดอกไม้
- ห้วย/หนอง/คลอง/บึง 14 แห่ง/สาย

10. การกำจัดขยะมูลฝอย สิ่งปฏิกูล

จำนวนสถานที่กำจัดขยะ 8 ไร่ 2 งาน ตั้งอยู่ ณ หมู่ที่ 4 บ้านบึงไฮ ตำบลหลักเมือง อำเภอกมลาไสย จังหวัดกาฬสินธุ์ ปริมาณขยะในเขตเทศบาล 5 ตัน/วัน ปริมาณขยะที่กำจัด 5 ตัน/วัน โดยวิธีฝังกลบ

คันที่	ขนาดความจุ(ลบ.ม.)	ชื่อเมื่อปี	ขยะที่ขนได้ (ลบ.ม.)	หมายเหตุ
1	3.60	2537	3.60	รถขยะทุกคันวิ่งวันละ 2 เที่ยว
2	7.20	2539	7.20	
3	5.0	2542	5.0	
4	7.20	2547	7.20	

11. โครงสร้างและอำนาจหน้าที่ในการบริหารงานและอัตรากำลังของเทศบาล

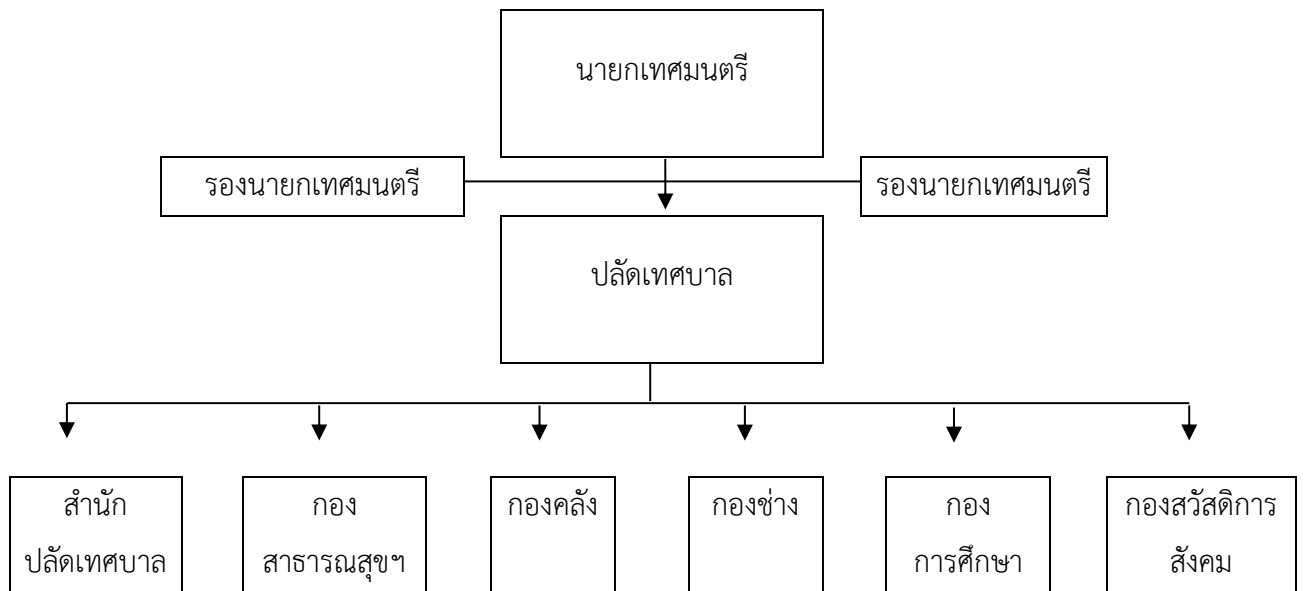

จำนวนบุคลากร ทั้งหมด 95 คน ดังนี้

1.พนักงานเทศบาล	36 คน
2.พนักงานครูเทศบาล	15 คน
3.ลูกจ้างประจำ	1 คน
4.พนักงานจ้างทั่วไป	17 คน
5.พนักงานจ้างตามภารกิจ	26 คน

12. ข้อมูลการป้องกันและบรรเทาสาธารณภัย

รายการ	ปี 2562		ปี 2563		ปี 2564	
	จำนวน (ครั้ง)	มูลค่าความ เสียหาย	จำนวน (ครั้ง)	มูลค่าความ เสียหาย	จำนวน (ครั้ง)	มูลค่าความ เสียหาย
เพลิงไหม้อาคาร	-	-	-	-	-	-
เพลิงไหม้หญ้า	4	-	2	-	4	-
อุทกภัย	-	-	-	-	-	-
วาตภัย	2	30,000	-	-	2	35,000

รถดับเพลิง	1 คัน
รถบรรทุกน้ำอเนกประสงค์	1 คัน
ถังดับเพลิงชนิดผงเคมีแห้ง	140 ถัง
สมาชิก อปพร.	10 คน
การฝึกซ้อม/ทบทวน สมาชิก อปพร.	2 ครั้ง/ปี

ส่วนที่ 2

ยุทธศาสตร์องค์กรปกครองส่วนท้องถิ่น

1. ความสัมพันธ์ระหว่างแผนพัฒนาระดับมหภาค

1.1 ยุทธศาสตร์ชาติ 20 ปี(พ.ศ.2561 – 2580)

วิสัยทัศน์ “ประเทศไทยมีความมั่นคง มั่งคั่ง ยั่งยืน เป็นประเทศที่พัฒนาแล้ว ตามปรัชญาของเศรษฐกิจพอเพียง”

ความมั่นคง

- การมีความมั่นคงปลอดภัย จากภัยและการเปลี่ยนแปลงทั้งภายในประเทศและภายนอกประเทศในทุกระดับทั้งระดับประเทศ สังคม ชุมชน ครัวเรือน และปัจเจกบุคคลและมีความมั่นคงในทุกมิติ ทั้งมิติเศรษฐกิจ สังคม สิ่งแวดล้อม และการเมือง

- ประเทศ มีความมั่นคงในเอกราชและอธิปไตย มีสถาบันแห่งชาติ ศาสนา พระมหากษัตริย์ที่เข้มแข็งเป็นศูนย์กลางและเป็นที่ยึดเหนี่ยวจิตใจของประชาชน ระบบการเมืองที่มั่นคงเป็นกลไกที่นำไปสู่การบริหารประเทศที่ต่อเนื่องและโปร่งใสตามหลักธรรมาภิบาล

- สังคม มีความปรองดองและความสามัคคี สามารถผนึกกำลังเพื่อพัฒนาประเทศ ชุมชนมีความเข้มแข็ง ครอบครัวมีความอบอุ่น

- ประชาชน มีความมั่นคงในชีวิตมีงานและรายได้ที่มั่นคงพอเพียงกับการดำรงชีวิตมีที่อยู่อาศัยและความปลอดภัยในชีวิตทรัพย์สิน

- ฐานทรัพยากรและสิ่งแวดล้อม มีความมั่นคงของอาหาร พลังงานและน้ำ

ความมั่นคง

- ประเทศไทยมีการขยายตัวของเศรษฐกิจอย่างต่อเนื่อง ยกกระดับเป็นประเทศในกลุ่มประเทศรายได้สูงความเหลื่อมล้ำของการพัฒนาลดลง ประชากรได้รับผลประโยชน์จากการพัฒนาอย่างเท่าเทียมมากขึ้น

- เศรษฐกิจมีความสามารถในการแข่งขันสูง สามารถสร้างรายได้ทั้งจากภายในและภายนอกประเทศ สร้างฐานความเหลื่อมล้ำของการพัฒนาลดลง ประชากรได้รับผลประโยชน์จากการพัฒนาอย่างเท่าเทียมมากขึ้น

- ความสมบูรณ์ในทุนที่จะสามารถสร้างการพัฒนาต่อเนื่อง ได้แก่ ทุนมนุษย์ ทุนทางปัญญา ทุนทางการเงิน ทุนที่เป็นเครื่องมือเครื่องจักร ทุนทางสังคม และทุนทรัพยากรธรรมชาติและสิ่งแวดล้อม

ความยั่งยืน

- การพัฒนาที่สามารถสร้างความเจริญ รายได้ และคุณภาพชีวิตของประชาชนให้เพิ่มขึ้นอย่างต่อเนื่อง ซึ่งเป็นการเจริญเติบโตของเศรษฐกิจที่ไม่ใช้ทรัพยากรธรรมชาติเกินพอดีไม่สร้างมลภาวะต่อสิ่งแวดล้อมจนเกินความสามารถในการรองรับและเยียวยาของระบบนิเวศน์

- การผลิตและการบริโภคเป็นมิตรกับสิ่งแวดล้อม และสอดคล้องกับกฎระเบียบของประชาคมโลกซึ่งเป็นที่ยอมรับร่วมกัน ความอุดมสมบูรณ์ของทรัพยากรธรรมชาติและสิ่งแวดล้อมมีคุณภาพดีขึ้น คนมีความรับผิดชอบต่อสังคมมีความเอื้ออาทร เสียสละเพื่อผลประโยชน์ส่วนรวม
- มุ่งประโยชน์ส่วนรวมอย่างยั่งยืน ให้ความสำคัญกับการมีส่วนร่วมของประชาชนทุกภาคส่วน เพื่อการพัฒนาในทุกระดับอย่างสมดุล มีเสถียรภาพ และยั่งยืน
- ประชาชนทุกภาคส่วนในสังคม ยึดถือและปฏิบัติตามปรัชญาของเศรษฐกิจพอเพียง

ยุทธศาสตร์ชาติ 20 ปี (พ.ศ.2561 - 2580) ประกอบด้วยยุทธศาสตร์ 6 ด้าน คือ

1. ยุทธศาสตร์ด้านความมั่นคง
2. ยุทธศาสตร์ด้านการสร้างความสามารถในการแข่งขัน
3. ยุทธศาสตร์ด้านการพัฒนาและเสริมสร้างศักยภาพคน
4. ยุทธศาสตร์ด้านการสร้างโอกาสความเสมอภาคและเท่าเทียมกันทางสังคม
5. ยุทธศาสตร์ด้านการสร้างการเติบโตบนคุณภาพชีวิตที่เป็นมิตรกับสิ่งแวดล้อม
6. ยุทธศาสตร์ด้านการปรับสมดุลและพัฒนาระบบการบริหารจัดการภาครัฐ

1.2 แผนพัฒนาเศรษฐกิจและสังคมแห่งชาติ ฉบับที่ 12 (พ.ศ. 2560 - 2564)

ในช่วงของแผนพัฒนาเศรษฐกิจและสังคมแห่งชาติฉบับที่ 12 (พ.ศ.2560-2564) ประเทศไทยจะยังคงประสบภาวะแวดล้อมและบริบทของการเปลี่ยนแปลงต่าง ๆ ที่อาจก่อให้เกิดความเสี่ยงทั้งจากภายในและภายนอกประเทศ อาทิ กระแสการเปิดเศรษฐกิจเสรี ความท้าทายของเทคโนโลยีใหม่ ๆ การเข้าสู่สังคมผู้สูงอายุ การเกิดภัยธรรมชาติที่รุนแรง ประกอบกับสภาวะการณ์ด้านต่าง ๆ ทั้งเศรษฐกิจ สังคม ทรัพยากรธรรมชาติและสิ่งแวดล้อมของประเทศในปัจจุบันที่ยังคงประสบปัญหาในหลายด้าน เช่น ปัญหาผลิตภาพการผลิต ความสามารถในการแข่งขัน คุณภาพการศึกษา ความเหลื่อมล้ำทางสังคม เป็นต้น จากสถานะของประเทศและบริบทการเปลี่ยนแปลงต่าง ๆ ที่ประเทศกำลังประสบอยู่ ทำให้การกำหนดวิสัยทัศน์แผนพัฒนาฯ ฉบับที่ 12 ยังคงมีความต่อเนื่องจากวิสัยทัศน์แผนพัฒนาฯ ฉบับที่ 11 และกรอบหลักการของการวางแผนที่น้อมนำและประยุกต์ใช้หลักปรัชญาของเศรษฐกิจพอเพียง ยึดคนเป็นศูนย์กลางของการพัฒนาอย่างมีส่วนร่วม การพัฒนาที่ยึดหลักสมดุลยั่งยืน โดยวิสัยทัศน์ของการพัฒนาในแผนพัฒนาฯ ฉบับที่ 12 ต้องให้ความสำคัญกับการกำหนดทิศทางการพัฒนาที่มุ่งสู่การเปลี่ยนผ่านประเทศไทยจากประเทศที่มีรายได้ปานกลางไปสู่ประเทศที่มีรายได้สูง มีความมั่นคง และยั่งยืน สังคมอยู่ร่วมกันอย่างมีความสุข และนำไปสู่ การบรรลุ วิสัยทัศน์ระยะยาว “มั่นคง มั่งคั่ง ยั่งยืน” ของประเทศ

วิสัยทัศน์

“ประเทศไทยมีความมั่นคง มั่งคั่ง ยั่งยืน เป็นประเทศพัฒนาแล้วด้วยการพัฒนาตามหลักปรัชญาของเศรษฐกิจพอเพียง”

ยุทธศาสตร์การพัฒนาประเทศ

- ยุทธศาสตร์ที่ 1 การเสริมสร้างและพัฒนาศักยภาพทุนมนุษย์
- ยุทธศาสตร์ที่ 2 การสร้างความเป็นธรรมและลดความเหลื่อมล้ำในสังคม
- ยุทธศาสตร์ที่ 3 การสร้างความเข้มแข็งทางเศรษฐกิจและแข่งขันได้อย่างยั่งยืน
- ยุทธศาสตร์ที่ 4 การเติบโตที่เป็นมิตรกับสิ่งแวดล้อมเพื่อการพัฒนาอย่างยั่งยืน
- ยุทธศาสตร์ที่ 5 การเสริมสร้างความมั่นคงแห่งชาติ เพื่อการพัฒนาประเทศสู่ความมั่งคั่งและ

ยั่งยืน

ยุทธศาสตร์ที่ 6 การบริหารจัดการในภาครัฐ การป้องกัน การทุจริตประพฤติ มิชอบและ
ธรรมาภิบาลในสังคมไทย

- ยุทธศาสตร์ที่ 7 การพัฒนาโครงสร้างพื้นฐาน และระบบโลจิสติกส์
- ยุทธศาสตร์ที่ 8 การพัฒนาวิทยาศาสตร์เทคโนโลยี วิจัยและนวัตกรรม
- ยุทธศาสตร์ที่ 9 การพัฒนาภาค เมือง และพื้นที่เศรษฐกิจ
- ยุทธศาสตร์ที่ 10 ความร่วมมือระหว่างประเทศเพื่อการพัฒนา

ยุทธศาสตร์การพัฒนาประเทศ	กรอบแนวทางการพัฒนา
ยุทธศาสตร์ที่ 1 การเสริมสร้างและพัฒนาศักยภาพทุนมนุษย์	<ol style="list-style-type: none"> 1. ปรับเปลี่ยนค่านิยมคนไทยให้มีคุณธรรมจริยธรรม มีวินัย จิตสาธารณะและพฤติกรรมที่พึงประสงค์ 2. พัฒนาศักยภาพคนให้มิตักษะความรู้และความสามารถในการดำรงชีวิตอย่างมีคุณค่า 3. ยกระดับคุณภาพทางการศึกษาและการเรียนรู้ตลอดชีวิต 4. ลดปัจจัยเสี่ยงด้านสุขภาพและให้ทุกภาคส่วนคำนึงถึงผลกระทบต่อสุขภาพ 5. เพิ่มประสิทธิภาพการบริหารจัดการระบบสุขภาพภาครัฐและปรับระบบการเงินการคลังด้านสุขภาพ 6. พัฒนาระบบการดูแลและสร้างสภาพแวดล้อมที่เหมาะสมกับสังคมสูงวัย 7. ผลักดันให้สถาบันทางสังคมมีส่วนร่วมพัฒนาประเทศอย่างเข้มแข็ง
ยุทธศาสตร์ที่ 2 การสร้างความเป็นธรรมและลดความเหลื่อมล้ำในสังคม	<ol style="list-style-type: none"> 1. เพิ่มโอกาสให้กับกลุ่มเป้าหมายประชากร ร้อยละ 40 ที่มีรายได้ต่ำสุดให้สามารถเข้าถึงบริการที่มีคุณภาพของรัฐและมีอาชีพ 2. กระจายการให้บริการภาครัฐทั้งด้านการศึกษา สาธารณสุขและสวัสดิการที่มีคุณภาพให้ครอบคลุมและทั่วถึง 3. เสริมสร้างศักยภาพชุมชน การพัฒนาเศรษฐกิจชุมชนและการสร้างความเข้มแข็งการเงินฐานราก ตามหลักปรัชญาของเศรษฐกิจพอเพียง เพื่อให้ชุมชนสามารถพึ่งพาตนเองได้ มีสิทธิในการจัดการทุน ที่ดินและทรัพยากรภายในชุมชน

ยุทธศาสตร์การพัฒนาประเทศ	กรอบแนวทางการพัฒนา
ยุทธศาสตร์ที่ 3 การสร้างความเข้มแข็งทางเศรษฐกิจและแข่งขันได้อย่างยั่งยืน	<p>1. การบริหารจัดการเศรษฐกิจส่วนรวม โดยมีแนวทางการพัฒนา ดังนี้</p> <ul style="list-style-type: none"> - การพัฒนาด้านการคลัง - การพัฒนาภาคการเงิน - การพัฒนานวัตกรรมทางการเงินรูปแบบใหม่ ๆ - เพิ่มประสิทธิภาพและเสถียรภาพของสถาบันการเงินเฉพาะกิจ <p>2. การเสริมสร้างและพัฒนาขีดความสามารถในการแข่งขันของภาคการผลิตและบริการ โดยมีแนวทางการพัฒนา ดังนี้</p> <ul style="list-style-type: none"> - การพัฒนาภาคการเกษตร - การพัฒนาภาคอุตสาหกรรม - การพัฒนาภาคบริการและการท่องเที่ยว - การพัฒนาภาคการค้าและการลงทุน
ยุทธศาสตร์ที่ 4 การเติบโตที่เป็นมิตรกับสิ่งแวดล้อมเพื่อการพัฒนาอย่างยั่งยืน	<p>1. การรักษาฟื้นฟูทรัพยากรธรรมชาติ สร้างสมดุลของการอนุรักษ์และใช้ประโยชน์อย่างยั่งยืนและเป็นธรรม</p> <p>2. เพิ่มประสิทธิภาพการบริหารจัดการทรัพยากรน้ำเพื่อให้เกิดความมั่นคง สมดุล และยั่งยืน</p> <p>3. แก้ไขปัญหาวิกฤตสิ่งแวดล้อม</p> <p>4. ส่งเสริมการผลิตและการบริโภคที่เป็นมิตรกับสิ่งแวดล้อม</p> <p>5. สนับสนุนลดการปล่อยก๊าซเรือนกระจก และเพิ่มขีดความสามารถในการปรับตัว ต่อการเปลี่ยนแปลงสภาพภูมิอากาศ</p> <p>6. บริหารจัดการเพื่อลดความเสี่ยงด้านภัยพิบัติ</p> <p>7. พัฒนาระบบการบริหารจัดการและกลไก แก้ไขปัญหาความขัดแย้งด้านทรัพยากรธรรมชาติและสิ่งแวดล้อม</p> <p>8. การพัฒนาความร่วมมือด้านสิ่งแวดล้อมระหว่างประเทศ</p>
ยุทธศาสตร์ที่ 5 การเสริมสร้างความมั่นคงแห่งชาติ เพื่อการพัฒนาประเทศสู่ความมั่งคั่งและยั่งยืน	<p>1. การรักษาความมั่นคงภายใน เพื่อให้เกิดความสงบในสังคมและธำรงไว้ซึ่งสถาบันหลักของชาติ</p> <p>2. การพัฒนาเสริมสร้างศักยภาพการป้องกันประเทศ เพื่อเตรียมความพร้อมในการรับมือภัยคุกคามทั้งการทหารและภัยคุกคามอื่น ๆ</p> <p>3. การส่งเสริมความร่วมมือกับต่างประเทศด้านความมั่นคง เพื่อบูรณาการความร่วมมือกับมิตรประเทศเพื่อผลประโยชน์ทางเศรษฐกิจ สังคมและการป้องกันภัยคุกคามข้ามชาติ</p> <p>4. การรักษาความมั่นคง และผลประโยชน์ของชาติทางทะเล เพื่อคงไว้ซึ่งอำนาจอธิปไตยและสิทธิอธิปไตยในเขตทางทะเล</p> <p>5. การบริหารจัดการความมั่นคงเพื่อการพัฒนา เพื่อให้เกิดความสอดคล้องกันระหว่างแผนงานที่เกี่ยวข้องกับความมั่นคงกับแผนงานการพัฒนาอื่นๆ ภายใต้การมีส่วนร่วมของภาคประชาชน</p>

ยุทธศาสตร์การพัฒนาประเทศ	กรอบแนวทางการพัฒนา
<p>ยุทธศาสตร์ที่ 6 การบริหารจัดการในภาครัฐ การป้องกัน การทุจริตประพฤตินิชอบและธรรมาภิบาลในสังคมไทย</p>	<p>1. ปรับปรุงโครงสร้างหน่วยงาน บทบาท ภารกิจ และคุณภาพบุคลากรภาครัฐ ให้มีความโปร่งใส ทันสมัย คล่องตัว มีขนาดที่เหมาะสม เกิดความคุ้มค่า</p> <p>2. ปรับปรุงกระบวนการงบประมาณ และสร้างกลไกในการติดตามตรวจสอบการเงิน การคลังภาครัฐ</p> <p>3. เพิ่มประสิทธิภาพและยกระดับการให้บริการสาธารณะให้ได้มาตรฐานสากล</p> <p>4. เพิ่มประสิทธิภาพการบริหารจัดการให้แก่องค์กรปกครองส่วนท้องถิ่น</p> <p>5. ป้องกันและปราบปรามการทุจริต และประพฤตินิชอบ</p> <p>6. ปฏิรูปกฎหมายและกระบวนการยุติธรรมให้มีความทันสมัย เป็นธรรมและสอดคล้องกับข้อบังคับสากล หรือข้อตกลงระหว่างประเทศ</p>
<p>ยุทธศาสตร์ที่ 7 การพัฒนาโครงสร้างพื้นฐาน และระบบโลจิสติกส์</p>	<p>1. การพัฒนาโครงสร้างพื้นฐานด้านขนส่ง</p> <ul style="list-style-type: none"> - พัฒนาระบบขนส่งทางราง - พัฒนาระบบขนส่งสาธารณะในเขตเมือง - พัฒนาโครงข่ายทางถนน - พัฒนาระบบขนส่งทางอากาศ - พัฒนาระบบขนส่งทางน้ำ <p>2. การสนับสนุนการพัฒนาระบบขนส่ง</p> <p>3. การพัฒนาระบบโลจิสติกส์</p> <p>4. การพัฒนาด้านพลังงาน</p> <p>5. การพัฒนาด้านเศรษฐกิจดิจิทัล</p> <p>6. การพัฒนาระบบน้ำประปา</p>
<p>ยุทธศาสตร์ที่ 8 การพัฒนาวิทยาศาสตร์เทคโนโลยี วิจัย และนวัตกรรม</p>	<p>1. เร่งส่งเสริมการลงทุนวิจัยและพัฒนาและผลักดันสู่การใช้ประโยชน์ในเชิงพาณิชย์และเชิงสังคม</p> <p>2. พัฒนาผู้ประกอบการให้เป็นผู้ประกอบการทางเทคโนโลยี</p> <p>3. พัฒนาสภาวะแวดล้อมของการพัฒนาวิทยาศาสตร์ เทคโนโลยี วิจัย และนวัตกรรม</p>

ยุทธศาสตร์การพัฒนาประเทศ	กรอบแนวทางการพัฒนา
ยุทธศาสตร์ที่ 9 การพัฒนาภาคเมือง และพื้นที่เศรษฐกิจ	<p>1. การพัฒนาภาคเพื่อสร้างโอกาสทางเศรษฐกิจให้กระจายตัว อย่างทั่วถึง</p> <p>ภาคเหนือ : พัฒนาให้เป็นฐานเศรษฐกิจสร้างสรรค์มูลค่าสูง</p> <p>ภาคตะวันออกเฉียงเหนือ : พัฒนาให้หลุดพ้นจากความยากจนสู่เป้าหมายการพึ่งตนเอง</p> <p>ภาคกลาง : พัฒนาเป็นฐานเศรษฐกิจชั้นนำ</p> <p>ภาคใต้ : พัฒนาเป็นฐานการสร้างรายได้ที่หลากหลาย</p> <p>2. การพัฒนาเมือง</p> <ul style="list-style-type: none"> - แนวทางการพัฒนาหลัก - แนวทางการพัฒนาเมืองสำคัญ <p>3. การพัฒนาพื้นที่เศรษฐกิจ</p> <ul style="list-style-type: none"> - พื้นที่บริเวณชายฝั่งทะเลตะวันออก - พื้นที่เศรษฐกิจพิเศษชายแดน
ยุทธศาสตร์ที่ 10 ความร่วมมือระหว่างประเทศเพื่อการพัฒนา	<p>1. ขยายความร่วมมือทางการค้าและการลงทุนกับมิตรประเทศและแสวงหาตลาดใหม่ สำหรับสินค้าและบริการของไทย</p> <p>2. พัฒนาคือเชื่อมโยงด้านการคมนาคมขนส่งโลจิสติกส์และโทรคมนาคมในกรอบความร่วมมืออนุภาคภายใต้แผนงาน GMS, ACMECS, IMT – GT, BIMSTEC และ JDS และภูมิภาค อาเซียน เพื่ออำนวยความสะดวกและลดต้นทุนด้านโลจิสติกส์</p> <p>3. พัฒนาและส่งเสริมให้ไทยเป็นฐานของการประกอบธุรกิจ การบริการและการลงทุนที่โดดเด่นในภูมิภาค</p> <p>4. ส่งเสริมการลงทุนในต่างประเทศ (Outward investment) ของผู้ประกอบการไทย</p> <p>5. เปิดประตูการค้าและพัฒนาความร่วมมือกับประเทศเพื่อนบ้านในลักษณะหุ้นส่วนทางยุทธศาสตร์ทั้งในระดับอนุภูมิภาคและภูมิภาคที่มีความเสมอภาคกัน</p> <p>6. สร้างความเป็นหุ้นส่วนการพัฒนาประเทศในอนุภาค ภูมิภาคและนานาชาติ</p> <p>7. เข้าร่วมเป็นภาคีความร่วมมือระหว่างประเทศโดยมีบทบาทที่สร้างสรรค์</p> <p>8. ส่งเสริมความร่วมมือกับภูมิภาค และนานาชาติในการสร้างความมั่นคง</p> <p>9. บูรณาการภารกิจด้านความร่วมมือระหว่างประเทศและด้านการต่างประเทศ</p> <p>10. ส่งเสริมให้เกิดการปรับตัวภายในประเทศที่สำคัญ</p>

1.3 แผนพัฒนาภาค/แผนพัฒนากลุ่มจังหวัด/แผนพัฒนาจังหวัด

ยุทธศาสตร์การพัฒนาคณะวันออกเฉียงเหนือ

เป้าหมายการพัฒนา “ศูนย์กลางเศรษฐกิจอนุภูมิภาคลุ่มแม่น้ำโขง” ได้กำหนดประเด็นยุทธศาสตร์การพัฒนาไว้ ดังนี้

- ยุทธศาสตร์ที่ 1 เศรษฐกิจท้องถิ่นเติบโตดี Growth Good Local Economy
- ยุทธศาสตร์ที่ 2 สิ่งแวดล้อมสีเขียว Green Good Environment
- ยุทธศาสตร์ที่ 3 ประตูโอกาสที่ดี Gate Good Opportunity

แผนพัฒนากลุ่มจังหวัดภาคตะวันออกเฉียงเหนือตอนกลาง พ.ศ.2566-2570

วิสัยทัศน์ ; “เติบโตด้วยเศรษฐกิจแห่งอนาคต สังคมมั่นคงอย่างยั่งยืน”

กำหนดประเด็นยุทธศาสตร์การพัฒนา ดังนี้

- ยุทธศาสตร์ที่ 1 ส่งเสริมและยกระดับการเกษตร การเกษตรและอุตสาหกรรม การเกษตรที่มีมูลค่าสูง
- ยุทธศาสตร์ที่ 2 การพัฒนาขีดความสามารถทางการแข่งขันด้านการค้า การบริการด้านการท่องเที่ยวเชิงคุณค่า เพื่อรองรับระบบเศรษฐกิจแห่งอนาคต
- ยุทธศาสตร์ที่ 3 อนุรักษ์และบริหารจัดการทรัพยากรธรรมชาติและสิ่งแวดล้อมก้าวสู่ระบบเศรษฐกิจ 3CG และลดความเสี่ยงจากภัยธรรมชาติ สาธารณภัยด้วยพลังและเทคโนโลยี
- ยุทธศาสตร์ที่ 4 พัฒนาทรัพยากรมนุษย์ สังคมมีคุณภาพ ชุมชน พื้นที่และเมืองมีความเจริญน่าอยู่อย่างยั่งยืน

แผนพัฒนาจังหวัดกาฬสินธุ์ พ.ศ.2566-2570

เป้าหมายการพัฒนาจังหวัด “มั่งคั่งด้วยเกษตรปลอดภัย ท่องเที่ยววิถีใหม่ ไม่ทิ้งใครไว้ข้างหลัง”

ตัวชี้วัดเป้าหมายการพัฒนาจังหวัดกาฬสินธุ์

1. ผลิตภัณฑ์มวลรวมเฉลี่ยต่อคนต่อปีเพิ่มสูงขึ้น ร้อยละ 3
2. สัดส่วนคนจนลดลง ร้อยละ 4.5 ต่อปี

ตำแหน่งการพัฒนาจังหวัด มี 4 เรื่อง ประกอบด้วย

1. อาหารปลอดภัย
2. ข้าวเหนียวเขาวง
3. ผ้าไหมแพรวา
4. แหล่งท่องเที่ยวยุคก่อนประวัติศาสตร์

กำหนดประเด็นการพัฒนา มี 4 ประเด็น ดังนี้

ประเด็นการพัฒนาที่ 1 พัฒนาศักยภาพที่มุ่งเน้นการผลิตสินค้าเกษตรและอาหารปลอดภัย

แนวทางพัฒนาที่ 1 การบริหารจัดการพื้นที่เกษตร และส่งเสริมให้เกษตรกรดั้งเดิมพัฒนาสู่เกษตรกรสมัยใหม่หรือปรับกิจกรรมเกษตรและอาหารปลอดภัย

แนวทางพัฒนาที่ 2 การวิจัยและพัฒนาวิธีการผลิตแปรรูป การบรรจุ มาตรฐานการผลิตและความปลอดภัย ผลิตภัณฑ์ ด้วยนวัตกรรม เทคโนโลยี ให้มีคุณภาพระดับสูง เพื่อการส่งออกและรองรับตลาดสมัยใหม่

แนวทางพัฒนาที่ 3 ส่งเสริมการรวมกลุ่มวิสาหกิจ/สหกรณ์/ผู้ประกอบการใหม่ เพิ่มศักยภาพการบริหารจัดการและระบบบัญชี เพื่อดำเนินกิจกรรมเกษตรและอาหารปลอดภัย

แนวทางพัฒนาที่ 4 การบริหารจัดการสินค้าเกษตร พัฒนาและเสริมประสิทธิภาพระบบกระจายสินค้า และการตลาดครบวงจร

ประเด็นการพัฒนาที่ 2 ยกระดับคุณภาพและรายได้ด้านการท่องเที่ยวและส่งเสริมการค้า การลงทุนและอุตสาหกรรมอาหารปลอดภัย

แนวทางการพัฒนาที่ 1 พัฒนาเส้นทางท่องเที่ยวหลัก ทั้งโครงสร้างพื้นฐานแหล่งท่องเที่ยวชุมชนท่องเที่ยววิถีกิจกรรมการท่องเที่ยว สินค้าทางการท่องเที่ยว ผู้ประกอบการการตลาดและการประชาสัมพันธ์และยกระดับภาพลักษณ์ในเชิงคุณภาพ

แนวทางการพัฒนาที่ 2 พัฒนาผลิตภัณฑ์สินค้า OTOP ผลิตภัณฑ์ชุมชนโดยสิ่งบ่งชี้ทางภูมิศาสตร์ และการเพิ่มศักยภาพวิสาหกิจขนาดกลางและขนาดย่อม ด้วยนวัตกรรม เทคโนโลยี ให้มีคุณภาพระดับสูง เพื่อการส่งออกและรองรับตลาดสมัยใหม่

แนวทางการพัฒนาที่ 3 ปรับปรุงโครงสร้างพื้นฐาน พัฒนาระบบโลจิสติกส์ ส่งเสริมการลงทุน และอุตสาหกรรมด้านการเกษตรและอาหารปลอดภัย

ประเด็นการพัฒนาที่ 3 เพิ่มประสิทธิภาพการบริหารจัดการทรัพยากรธรรมชาติและสิ่งแวดล้อม

แนวทางการพัฒนาที่ 1 เพิ่มประสิทธิภาพการบริหารจัดการน้ำและเพิ่มพื้นที่กระจายน้ำรองรับกิจกรรมเกษตรและอาหารปลอดภัย

แนวทางการพัฒนาที่ 2 เพิ่มประสิทธิภาพการบริหารจัดการดินและส่งเสริมการเพิ่มพื้นที่สีเขียวในทุกภาคส่วน

แนวทางการพัฒนาที่ 3 การบริหารจัดการขยะที่เหมาะสมและสร้างวินัยของคนที่จัดการที่ยั่งยืน

ประเด็นการพัฒนาที่ 4 การพัฒนาทุนมนุษย์ ลดความเหลื่อมล้ำ สร้างสังคมที่มีความมั่นคงและสงบสุข

แนวทางการพัฒนาที่ 1 พัฒนาทุนมนุษย์วัยแม่และเด็ก

แนวทางการพัฒนาที่ 2 พัฒนาทุนมนุษย์ ช่วงวัยปฐมวัย วัยรุ่น วัยเรียน

แนวทางการพัฒนาที่ 3 พัฒนาทุนมนุษย์ ช่วงวัยทำงาน

แนวทางการพัฒนาที่ 4 พัฒนาทุนมนุษย์ ช่วงวัยผู้สูงอายุ

แนวทางการพัฒนาที่ 5 การรักษาความสงบเรียบร้อยในชีวิตและทรัพย์สินของประชาชน

แนวทางการพัฒนาที่ 6 ป้องกันและแก้ไขปัญหายาเสพติด

แนวทางการพัฒนาที่ 7 ป้องกันและแก้ไขปัญหา การค้ามนุษย์ และการทุจริตและประพฤติมิชอบ

แนวทางการพัฒนาที่ 8 การลดความเหลื่อมล้ำด้านสังคม การบริการด้านสุขภาพและการเข้าถึง
กระบวนการยุติธรรมสร้างความมั่นคงของมนุษย์

แนวทางการพัฒนาที่ 9 เพิ่มประสิทธิภาพการบริการภาครัฐ

ยุทธศาสตร์การพัฒนาขององค์กรปกครองส่วนท้องถิ่นในจังหวัดกาฬสินธุ์

วิสัยทัศน์ “การเกษตรปลอดภัย ส่งเสริมภูมิปัญญาท้องถิ่น เพิ่มศักยภาพการท่องเที่ยวและบริการ อนุรักษ์
ทรัพยากรธรรมชาติและสิ่งแวดล้อม พัฒนาคน และสังคม อย่างยั่งยืน” ประกอบด้วย

ยุทธศาสตร์ที่ 1 การพัฒนาคนและสังคมที่มีคุณภาพเพื่อรองรับการก้าวเข้าสู่ประชาคมอาเซียน

ยุทธศาสตร์ที่ 2 การพัฒนาการผลิตทางการเกษตรและการตลาดอย่างครบวงจร

ยุทธศาสตร์ที่ 3 การพัฒนาผ้าไหมแพรวาและส่งเสริมศิลปะ วัฒนธรรม จารีตประเพณีและภูมิปัญญาท้องถิ่น

ยุทธศาสตร์ที่ 4 การพัฒนาเศรษฐกิจและการท่องเที่ยว

ยุทธศาสตร์ที่ 5 การพัฒนาโครงสร้างพื้นฐาน

ยุทธศาสตร์ที่ 6 การอนุรักษ์ทรัพยากรธรรมชาติและสิ่งแวดล้อม

ยุทธศาสตร์ที่ 7 การรักษาความมั่นคงภายในและพัฒนาระบบบริหารภายใต้การบริหารงานกิจการ
บ้านเมืองที่ดี

ยุทธศาสตร์ที่ 1 การพัฒนาคนและสังคมที่มีคุณภาพเพื่อรองรับการก้าวเข้าสู่ประชาคมอาเซียน

แนวทางการพัฒนา

1. ส่งเสริมการศึกษาและกระบวนการเรียนรู้ตลอดชีวิต
2. ส่งเสริมคุณธรรม จริยธรรมและธรรมาภิบาล
3. ส่งเสริมการสาธารณสุขและการจัดระบบสวัสดิการสังคมและคุ้มครองสิทธิของประชาชน
4. ส่งเสริมการพัฒนาเด็กและเยาวชนให้เป็นพลเมืองที่มีคุณภาพ
5. การเสริมสร้างศักยภาพและโอกาสของผู้สูงอายุ คนพิการและผู้ด้อยโอกาส
6. สนับสนุนบทบาทของสตรีในท้องถิ่นในการมีส่วนร่วมในการพัฒนาท้องถิ่น
7. ส่งเสริมการมีอาชีพรายได้และความเข้มแข็งของชุมชน
8. ส่งเสริมสนับสนุนความเข้มแข็งของสถาบันครอบครัว
9. ส่งเสริมการวิจัยและพัฒนา
10. ส่งเสริมและสนับสนุนการพัฒนาศักยภาพเศรษฐกิจฐานรากของประชาชนในการพึ่งตนเองตามหลัก
ปรัชญาของเศรษฐกิจพอเพียงอย่างยั่งยืน
11. ส่งเสริมและพัฒนาศึกษาเพื่อทางรอดและทางเลือก

ยุทธศาสตร์ที่ 2 การพัฒนาการผลิตทางการเกษตรและการตลาดอย่างครบวงจร

แนวทางการพัฒนา

1. ส่งเสริมการเพิ่มผลผลิตทางการเกษตร
2. ส่งเสริมการผลิตสินค้าเกษตรที่ได้คุณภาพมาตรฐานและปลอดภัย (GAP)
3. การสร้างมูลค่าเพิ่ม
4. การพัฒนาโครงสร้างพื้นฐานและศูนย์สารสนเทศข้อมูลทางการเกษตร
5. การบริหารจัดการองค์กรเกษตรให้เข้มแข็งและกินดีอยู่ดีมีรายได้เพิ่มขึ้นตามแนวทางปรัชญา

เศรษฐกิจพอเพียง

6. ส่งเสริมให้มีการใช้ปัจจัยการผลิตที่มาจากอินทรีย์ชีวภาพที่มีคุณภาพ
7. การพัฒนาแหล่งน้ำเพื่อการเกษตร
8. ส่งเสริมวิจัยและพัฒนา
9. ส่งเสริมกลุ่มผู้ผลิตเกษตรอินทรีย์ชีวภาพ ปศุสัตว์และการเกษตรแบบผสมผสานอย่างครบวงจร
10. ยกระดับผลผลิตทางการเกษตรทุกรูปแบบในการส่งออกสู่ประชาคมอาเซียน
11. ส่งเสริมการแปรรูปผลิตทางการเกษตรเพื่อการจัดจำหน่ายอย่างครบวงจร

ยุทธศาสตร์ที่ 3 การพัฒนาผ้าไหมแพรวาและส่งเสริมศิลปะ วัฒนธรรม จารีตประเพณีและภูมิปัญญาท้องถิ่น

แนวทางการพัฒนา

1. พัฒนาคุณภาพการบริหารจัดการ
2. ส่งเสริมสนับสนุนและพัฒนาผู้ผลิต/ผู้ประกอบการ
3. ส่งเสริมสนับสนุนและพัฒนาประสิทธิภาพปัจจัยการผลิตผ้าไหมแพรวาและผ้าทอพื้นเมือง
4. การเชื่อมโยงผ้าไหมแพรวากับการท่องเที่ยวเชิงวัฒนธรรม
5. ส่งเสริมมาตรฐานการผลิตและระบบควบคุมคุณภาพ
6. ส่งเสริมและเพิ่มช่องทางการตลาดระหว่างภูมิภาคและระหว่างประเทศ
7. การวิจัยการผลิตการตลาดผ้าไหมแพรวา
8. ส่งเสริมศิลปะ วัฒนธรรมและภูมิปัญญาท้องถิ่น
9. ส่งเสริมการลงทุนเศรษฐกิจสร้างสรรค์
10. ส่งเสริมและต่อยอดจุดเด่นของผลิตภัณฑ์ของท้องถิ่น
11. เสริมสร้างอาชีพ ผลิตภัณฑ์และบริการด้านวัฒนธรรมท้องถิ่นให้เป็นวัฒนธรรมสร้างสรรค์
12. พัฒนาแหล่งเรียนรู้ทางวัฒนธรรมและนันทนาการ
13. ส่งเสริมและเชื่อมโยงผ้าไหมแพรวากับการท่องเที่ยวเชิงวัฒนธรรม
14. ส่งเสริมพัฒนาทำนุบำรุงศาสนา

ยุทธศาสตร์ที่ 4 การพัฒนาเศรษฐกิจและการท่องเที่ยว

แนวทางการพัฒนา

1. ส่งเสริมและพัฒนาแหล่งท่องเที่ยวให้ได้มาตรฐาน
2. เสริมสร้างขีดความสามารถของผู้ประกอบการและบุคลากรให้มีศักยภาพ
3. ส่งเสริมและพัฒนาธุรกิจการค้า การบริการและอุตสาหกรรม
4. พัฒนาระบบเทคโนโลยีสารสนเทศและฐานข้อมูลด้านการท่องเที่ยว
5. การพัฒนาและสร้างความเข้มแข็งของวิสาหกิจชุมชน
6. ส่งเสริมและเพิ่มช่องทางการท่องเที่ยวเชื่อมโยงระหว่างภูมิภาคและระหว่างประเทศ
7. การพัฒนาปัจจัยการสนับสนุนและสร้างความเข้มแข็งของผู้ประกอบการ
8. ส่งเสริมการมีส่วนร่วมของภาครัฐ เอกชน ชุมชนและองค์กรปกครองส่วนท้องถิ่นในการพัฒนา

บริการและการท่องเที่ยว

9. ส่งเสริมการท่องเที่ยวและวิถีชีวิตอันดีงามของประชาชนในท้องถิ่นทุกประเภท เช่น การท่องเที่ยวเชิงวัฒนธรรม เชนิเวศน์ เชนสุขภาพ ฯ

10. การพัฒนาระบบข้อมูลและสารสนเทศ การประชาสัมพันธ์ และการให้บริการ

11. ส่งเสริมงานประเพณีและวัฒนธรรมท้องถิ่น

12. ส่งเสริมพัฒนาความมั่นคงด้านปัจจัยการผลิต ส่งเสริมความมั่นคงในพื้นที่ทำกินและเพิ่มศักยภาพการ

เข้าถึงแหล่งทุน

ยุทธศาสตร์ที่ 5 การพัฒนาโครงสร้างพื้นฐาน

แนวทางการพัฒนา

1. พัฒนาการคมนาคมและการขนส่ง
2. พัฒนาด้านสาธารณูปโภคและสาธารณูปการ
3. พัฒนาด้านผังเมือง
4. พัฒนาระบบการจัดการน้ำ
5. พัฒนาระบบพลังงาน
6. พัฒนาระบบกำจัดขยะ
7. พัฒนาระบบสื่อสาร

ยุทธศาสตร์ที่ 6 การอนุรักษ์ทรัพยากรธรรมชาติและสิ่งแวดล้อม

แนวทางการพัฒนา

1. ส่งเสริมให้ชุมชนมีส่วนร่วมในการบริหารจัดการทรัพยากรธรรมชาติและสิ่งแวดล้อมอย่างยั่งยืน

2. เสริมสร้างประสิทธิภาพการบริหารจัดการสิ่งแวดล้อม ภายใต้การมีส่วนร่วมของทุกภาคส่วน

3. ส่งเสริมองค์กรปกครองส่วนท้องถิ่นมีศักยภาพในการบริหารจัดการสิ่งแวดล้อมอย่างสมดุลและยั่งยืน สอดคล้องกับสภาพพื้นที่และวิถีชุมชน

4. ส่งเสริมการบริหารจัดการป่าแบบกลุ่มป่าชุมชน อุทยานแห่งชาติ เขตรักษาพันธุ์สัตว์ป่า สนับสนุนการ

จัดการอย่างมีส่วนร่วม

5. เสริมสร้างระบบบำบัดน้ำเสีย การจัดการระบบกำจัดขยะ ของเสียอันตราย มลพิษทางอากาศ โดยวิธีการที่เป็นมิตรกับสิ่งแวดล้อม
6. เพิ่มขีดความสามารถขององค์กรปกครองส่วนท้องถิ่นในการจัดการขยะมูลฝอยและการจัดการน้ำเสียชุมชน
7. สนับสนุนการจัดการทรัพยากรธรรมชาติเพื่อให้เกิดความมั่นคงทางอาหาร

ยุทธศาสตร์ที่ 7 การรักษาความมั่นคงภายในและพัฒนาระบบบริหารภายใต้การบริหารงานกิจการบ้านเมืองที่ดี
แนวทางการพัฒนา

1. การส่งเสริมความปลอดภัยในชีวิตและทรัพย์สิน การป้องกันและแก้ไขปัญหาอาชญากรรม
2. ส่งเสริมสนับสนุนการมีส่วนร่วมของประชาชน
3. สร้างความเข้มแข็งของระบบตรวจสอบการทุจริตและประพฤติมิชอบ
4. การป้องกันและปราบปรามการทุจริต
5. การเพิ่มประสิทธิภาพเจ้าหน้าที่ของรัฐในการให้บริการภาครัฐ
6. ส่งเสริมสนับสนุนประชาธิปไตยภาคพลเมือง การพัฒนาศักยภาพผู้นำชุมชน
7. ส่งเสริมการป้องกันและบรรเทาสาธารณภัย
8. การบูรณาการป้องกันและแก้ไขปัญหาสาธารณภัยและเร่งรัดช่วยเหลือฟื้นฟูผู้ประสบภัย
9. ลดอุบัติเหตุและความสูญเสียจากอุบัติเหตุจราจรให้เหลือน้อยที่สุด
10. การรักษาความสงบเรียบร้อยในพื้นที่
11. เพิ่มศักยภาพการรักษาความสงบเรียบร้อยภายในและความปลอดภัยในชีวิตและทรัพย์สิน
12. ส่งเสริมการบริหารงานแบบบูรณาการภายใต้การบริหารกิจการบ้านเมืองที่ดี
13. ส่งเสริมการป้องกันและบรรเทาสาธารณภัยแบบครบวงจร
14. ส่งเสริมเชิดชูและปกป้องสถาบันพระมหากษัตริย์
15. ส่งเสริมรักษาความมั่นคงของประเทศไทยใช้หลักธรรมาภิบาล
16. ส่งเสริมการปกครองระบบประชาธิปไตยอันมีพระมหากษัตริย์ทรงเป็นประมุข

2.ยุทธศาสตร์ของเทศบาลตำบลกมลาไสย

2.1 วิสัยทัศน์

การจัดทำแผนพัฒนาท้องถิ่น (พ.ศ.2566-2570)ของเทศบาลตำบลกมลาไสย เป็นการดำเนินการภายใต้สถานการณ์สถานการณ์และความเสี่ยงซึ่งเกิดขึ้นจากการเปลี่ยนแปลงทางการเมืองในระดับประเทศที่มีผลกระทบต่อสภาพเศรษฐกิจ สังคมและสิ่งแวดล้อม ที่ส่งผลกระทบอย่างชัดเจน ดังนั้นทิศทางการบริหารจัดการตำบลกมลาไสย จึงมุ่งเน้นภายใต้หลักปรัชญาเศรษฐกิจพอเพียงเพื่อรองรับการเปลี่ยนแปลงดังกล่าว เพื่อสร้างความเข้มแข็งอย่างยั่งยืนโดยให้ความสำคัญกับการบริหารตามหลักธรรมาภิบาล ซึ่งสัจย์ โปร่งใส ตรวจสอบได้ มุ่งเน้นให้ประชาชนมีส่วนร่วมในการพัฒนา บริหารจัดการแบบบูรณาการ การพัฒนาด้านโครงสร้างพื้นฐานและระบบสาธารณูปโภค การพัฒนาด้านเศรษฐกิจ การพัฒนาด้านสิ่งแวดล้อม ส่งเสริมให้มีการดูแลรักษาความสะอาดภายใน

ตำบลโดยเน้นชุมชนเข้ามามีส่วนร่วม การพัฒนาด้านสังคม ส่งเสริมความเข้มแข็งให้องค์กรชุมชน รวมทั้งส่งเสริมสวัสดิการเบี้ยยังชีพผู้สูงอายุ ผู้พิการ ผู้ด้อยโอกาสและผู้ติดเชื้อให้ครบถ้วนเป็นธรรมและมีประสิทธิภาพ การพัฒนา ด้านการศึกษาส่งเสริมคุณธรรมจริยธรรมให้กับเด็กและเยาวชน การอนุรักษ์ด้านประเพณีวัฒนธรรม ศาสนาและวันสำคัญของชาติ การเตรียมความพร้อมด้านโครงสร้างพื้นฐาน ระบบคมนาคมขนส่งที่ต้องก้าวไปพร้อมกับการยกระดับคุณภาพคน การบริหารจัดการองค์กรเพื่อสร้างความเป็นธรรมในสังคมให้ความสำคัญการกับพัฒนาการบริหารราชการ เพื่อให้เกิดประโยชน์สุขแก่ประชาชนและเป็นไปตามหลักการบริหารกิจการบ้านเมืองที่ดี

จากกรอบแนวคิดการพัฒนาของเทศบาลตำบลกมลาไสย จึงกำหนดวิสัยทัศน์การพัฒนา คือ

“เทศบาลตำบลกมลาไสยน่าอยู่มีระบบเศรษฐกิจชุมชนที่เข้มแข็งสามารถพึ่งตนเองได้เป็นสังคมและชุมชนที่เข้มแข็งมีการบริหารจัดการที่ดีและมีความร่วมมือจากทุกภาคส่วนของสังคม”

2.2 พันธกิจ (Mission)

จากการวิเคราะห์ภารกิจ อำนาจหน้าที่ของเทศบาลตำบลกมลาไสย ตามพระราชบัญญัติเทศบาล พ.ศ. 2496 (และแก้ไขเพิ่มเติมถึง (ฉบับที่ 14) พ.ศ.2562 และพระราชบัญญัติกำหนดและขั้นตอนการกระจายอำนาจ ให้แก่องค์กรปกครองส่วนท้องถิ่น พ.ศ.๒๕๔๒ และกฎหมายอื่นที่เกี่ยวข้อง การวิเคราะห์ศักยภาพและประเมินสถานภาพการพัฒนาท้องถิ่น ผนวกกับประวัติศาสตร์ท้องถิ่น ทั้งนี้ เพื่อให้ทราบว่าเทศบาลตำบลมีอำนาจหน้าที่ที่จะเข้าไปดำเนินการแก้ไขปัญหาในเขตพื้นที่ให้ตรงกับความต้องการของประชาชนได้อย่างไร ช่วยให้การบริหารงานเป็นไปอย่างมีประสิทธิภาพและประสิทธิผล เป็นที่ยอมรับ ดังนั้น พันธกิจของเทศบาลตำบลกมลาไสย จึงแสดงถึงลักษณะหรือขอบข่ายในการดำเนินงานของเทศบาลตำบลกมลาไสยที่เกี่ยวกับลักษณะการบริหารและการจัดการบริการสาธารณะ รวมทั้งแนวคิดเกี่ยวกับเทศบาลตำบลกมลาไสยหรือภาพลักษณ์ที่ต้องการนำเสนอ เพื่อให้บรรลุวิสัยทัศน์ที่กำหนดไว้ ดังนี้

1. พัฒนาและปรับปรุงโครงสร้างพื้นฐาน ระบบสาธารณูปโภคให้ได้มาตรฐานและเพียงพอต่อความต้องการของประชาชน เพื่อรองรับการขยายตัวของชุมชนในอนาคตและเศรษฐกิจของท้องถิ่น
2. ส่งเสริมคุณภาพชีวิต พัฒนาสังคม ส่งเสริมอาชีพให้ความรู้เกี่ยวกับอาชีพแก่ประชาชนให้สามารถประกอบอาชีพ สร้างรายได้ให้กับตนเองและครอบครัวได้
3. ส่งเสริมสนับสนุนการจัดการศึกษาศูนย์พัฒนาเด็กเล็กในสังกัดเทศบาลและโรงเรียนในสังกัดเทศบาลตำบลกมลาไสยตามอำนาจหน้าที่ให้สามารถยกระดับคุณภาพการศึกษาได้
4. พัฒนาการจัดสาธารณสุข เสริมสร้างศักยภาพด้านสาธารณสุข เพื่อแก้ไขปัญหาสุขอนามัยภายในเขตเทศบาลตำบลกมลาไสย
5. สร้างความเข้มแข็งชุมชน รักษาความสงบเรียบร้อยภายในเขตเทศบาลตำบลกมลาไสย เพื่อให้ประชาชนมีความปลอดภัยในชีวิตและทรัพย์สิน
6. ส่งเสริม สนับสนุนการลงทุนและการท่องเที่ยวเพื่อกระตุ้นการเติบโตทางเศรษฐกิจในชุมชน
7. บริหารจัดการทรัพยากรธรรมชาติ และสิ่งแวดล้อมให้เกิดสภาพแวดล้อมที่ดีและยั่งยืน
8. อนุรักษ์ และสืบสานวัฒนธรรม ประเพณีและภูมิปัญญาท้องถิ่นอันเป็นเอกลักษณ์อันดีงามในท้องถิ่น

9. ส่งเสริมการมีส่วนร่วมของชุมชนและความร่วมมือของหน่วยงานต่าง ๆ เพื่อการพัฒนาท้องถิ่นที่ยั่งยืน
10. พัฒนาเทคโนโลยีสารสนเทศเพื่อการบริหารจัดการที่ดี และการบริหารให้มีประสิทธิภาพโดยให้ประชาชนมีส่วนร่วมในการจัดสนใจการวางแผนพัฒนา การตรวจสอบเพื่อให้เกิดความโปร่งใส

2.3 จุดมุ่งหมายการพัฒนาเทศบาลตำบลกมลาไสย (Goals)

การกำหนดจุดมุ่งหมายเพื่อการพัฒนาที่ยั่งยืน เป็นการกำหนดขอบเขตหรือประเภทของกิจกรรมที่ควรค่าแก่การดำเนินการทั้งในด้านเศรษฐกิจ สังคม สิ่งแวดล้อม และองค์กร ซึ่งกิจกรรมเหล่านี้จะสนับสนุนหรือนำไปสู่การบรรลุพันธกิจและวิสัยทัศน์ที่กำหนดไว้ ดังนี้

1. เพื่อพัฒนาและปรับปรุงโครงสร้างพื้นฐาน ระบบสาธารณูปโภคให้ได้มาตรฐานและเพียงพอต่อความต้องการของประชาชน
2. เพื่อส่งเสริมคุณภาพชีวิต พัฒนาสังคม ส่งเสริมอาชีพให้ความรู้เกี่ยวกับอาชีพแก่ประชาชนให้สามารถประกอบอาชีพ สร้างรายได้ให้กับตนเองและครอบครัวได้
3. เพื่อส่งเสริมสนับสนุนการจัดการศึกษาศูนย์พัฒนาเด็กเล็กในสังกัดเทศบาลและโรงเรียนในสังกัดเทศบาลตำบลกมลาไสยตามอำนาจหน้าที่ให้มีคุณภาพตามมาตรฐานการศึกษาได้
4. เพื่อพัฒนาและเสริมสร้างศักยภาพการบริหารจัดการด้านสาธารณสุข เพื่อส่งเสริมสุขอนามัยของประชาชนภายในเขตเทศบาลตำบลกมลาไสย
5. เพื่อสร้างความเข้มแข็งชุมชน รักษาความสงบเรียบร้อยประชาชนในเขตเทศบาลตำบลกมลาไสยมีความปลอดภัยในชีวิตและทรัพย์สิน
6. เพื่อส่งเสริม สนับสนุนการลงทุนและการท่องเที่ยวเพื่อกระตุ้นการเติบโตทางเศรษฐกิจในชุมชน
7. เพื่อบริหารจัดการทรัพยากรธรรมชาติ และสิ่งแวดล้อมให้เกิดสภาพแวดล้อมที่ดีและยั่งยืน
8. เพื่ออนุรักษ์ และสืบสานวัฒนธรรม ประเพณีและภูมิปัญญาท้องถิ่นอันเป็นเอกลักษณ์อันดั่งงามในท้องถิ่น
9. เพื่อส่งเสริมการมีส่วนร่วมของชุมชนและความร่วมมือของหน่วยงานต่าง ๆ เพื่อการพัฒนาท้องถิ่นที่ยั่งยืน
10. เพื่อพัฒนาเทคโนโลยีสารสนเทศเพื่อการบริหารจัดการที่ดี และการบริหารให้มีประสิทธิภาพโดยให้ประชาชนมีส่วนร่วมในการจัดสนใจการวางแผนพัฒนา การตรวจสอบเพื่อให้เกิดความโปร่งใส

2.4 ยุทธศาสตร์

ยุทธศาสตร์ที่ 1 : การพัฒนาด้านโครงสร้างพื้นฐาน

เป้าประสงค์ : พัฒนาและปรับปรุงระบบโครงสร้างพื้นฐานให้มีประสิทธิภาพ

ตัวชี้วัด

1. ร้อยละของถนนสายหลักและถนนสายรองเป็น คสล.และถนนแอสฟัลติก
2. ร้อยละของถนนสายหลักและสายรองมีไฟฟ้าส่องสว่าง
3. ร้อยละของครัวเรือนที่มีน้ำประปาใช้

ค่าเป้าหมาย

- ร้อยละ 5
ร้อยละ 100
ร้อยละ 100

กลยุทธ์/แนวทาง

1. พัฒนาก่อสร้างปรับปรุงบำรุงรักษาถนน สะพาน ทางเท้า ท่อระบายน้ำ
2. พัฒนาขยายเขตไฟฟ้า และสายพาดดับ
3. พัฒนาขยายเขตประปา
4. พัฒนาระบบจราจร

ยุทธศาสตร์ที่ 2 : การพัฒนาส่งเสริมคุณภาพชีวิต

เป้าประสงค์ : พัฒนาและเสริมสร้างความเข้มแข็งของสังคมให้มีคุณภาพ

ตัวชี้วัด

- | | |
|---|------------|
| 1. ร้อยละของครัวเรือนเอาใจใส่ผู้สูงอายุ | ร้อยละ 100 |
| 2. ร้อยละของครัวเรือนเอาใจใส่ผู้พิการ | ร้อยละ 100 |
| 3. ร้อยละของประชากรที่มีอายุ 6 ปีขึ้นไปปฏิบัติกิจกรรมทางศาสนาหรือ | ร้อยละ 90 |

กิจกรรมรักษาขนบธรรมเนียมประเพณีท้องถิ่น อย่างน้อยสัปดาห์ละ 1 ครั้ง

กลยุทธ์/แนวทาง

1. พัฒนาส่งเสริมอาชีพให้แก่ประชาชน
2. พัฒนาส่งเสริมและพัฒนาคุณภาพชีวิตเด็ก สตรี คนชรา ผู้ด้อยโอกาส คนยากจน
3. พัฒนาส่งเสริมด้านการศึกษาในท้องถิ่น
4. พัฒนาส่งเสริมสุขภาพและป้องกันโรค

ยุทธศาสตร์ที่ 3 : ด้านการจัดระเบียบชุมชนสังคมและการรักษาความสงบเรียบร้อย

เป้าประสงค์ : เสริมสร้างความปลอดภัยในชีวิตและทรัพย์สินของประชาชนในชุมชน

ตัวชี้วัด

- | | |
|---|-----------|
| 1. ร้อยละของถนนสายหลักและสายรองมีป้ายและเครื่องหมายจราจร | ร้อยละ 90 |
| 2. จำนวนคนที่ได้รับการฝึกอบรมเรื่องความปลอดภัยในชีวิตและทรัพย์สิน | ร้อยละ 80 |
| 3. จำนวนอาสาสมัครป้องกันภัยฝ่ายพลเรือนเพิ่มขึ้น | ร้อยละ 80 |
| 4. ร้อยละของครัวเรือนที่มีความปลอดภัยในชีวิตและทรัพย์สิน | ร้อยละ 90 |

กลยุทธ์/แนวทาง

1. พัฒนาส่งเสริมประชาธิปไตย ความเสมอภาค สิทธิเสรีภาพของประชากร
2. พัฒนาส่งเสริมการมีส่วนร่วมของประชาชนในการพัฒนาท้องถิ่น
3. พัฒนาป้องกันและบรรเทาสาธารณภัย
4. พัฒนารักษาความสงบเรียบร้อย

ยุทธศาสตร์ที่ 4 : ด้านการวางแผนการส่งเสริมการลงทุนและการท่องเที่ยว

เป้าประสงค์ : พัฒนาระบบเศรษฐกิจชุมชนให้มีความเข้มแข็ง

ตัวชี้วัด

- | | |
|--|-----------|
| 1. ร้อยละของครัวเรือนที่มีการออม | ร้อยละ 75 |
| 2. ร้อยละของครัวเรือนที่มีรายได้ไม่ต่ำกว่าคนละ 2,000บาทต่อปี | ร้อยละ 75 |
| 3. จำนวนประชากรที่ได้รับการฝึกอบรมอาชีพ | ร้อยละ 80 |
| 4. ร้อยละของจำนวนประชากรที่มีอายุ 18-60 ปี มีการประกอบอาชีพและรายได้ | ร้อยละ 80 |

กลยุทธ์/แนวทาง

1. พัฒนาการวางแผนท้องถิ่น
2. พัฒนาส่งเสริมและพัฒนาเทคโนโลยี
3. พัฒนาส่งเสริมการลงทุนในท้องถิ่น
4. พัฒนาส่งเสริมการท่องเที่ยว

ยุทธศาสตร์ที่ 5 : การพัฒนาด้านการบริหารจัดการ และการอนุรักษ์ทรัพยากรธรรมชาติและสิ่งแวดล้อม

เป้าประสงค์ : เพิ่มประสิทธิภาพการบริหารจัดการทรัพยากรธรรมชาติและสิ่งแวดล้อม

ตัวชี้วัด

- | | |
|--|-----------|
| 1. ร้อยละของครัวเรือนที่มีการกำจัดขยะมูลฝอยอย่างถูกสุขลักษณะ | ร้อยละ 80 |
| 2. จำนวนขยะที่ตกค้างในชุมชนลดลง | ร้อยละ 80 |
| 3. จำนวนต้นไม้ในชุมชนเพิ่มขึ้น | ร้อยละ 80 |
| 4. จำนวนอาสาสมัครพิทักษ์สิ่งแวดล้อม | ร้อยละ 80 |

กลยุทธ์/แนวทาง

1. พัฒนาคู่มือครอง ดูแล บำรุงรักษาใช้ประโยชน์จากป่าไม้ ที่ดิน ทรัพยากรธรรมชาติและสิ่งแวดล้อม
2. พัฒนาการจัดการสิ่งแวดล้อมและมลพิษต่าง ๆ

ยุทธศาสตร์ที่ 6 : การพัฒนาด้านศิลปวัฒนธรรม จารีตประเพณี ภูมิปัญญาท้องถิ่น

เป้าประสงค์ : ส่งเสริมและสนับสนุนการมีส่วนร่วมและความร่วมมือของประชาชนในการอนุรักษ์ สืบสาน

วัฒนธรรมและภูมิปัญญาท้องถิ่นอันเป็นเอกลักษณ์ของท้องถิ่นให้ดำรงอยู่

ตัวชี้วัด

- | | |
|--|-----------|
| 1. ร้อยละของครัวเรือนที่มีคนเข้าร่วมกิจกรรมทางวัฒนธรรมและภูมิปัญญาท้องถิ่น | ร้อยละ 70 |
|--|-----------|

กลยุทธ์/แนวทาง

1. พัฒนาส่งเสริมและสนับสนุนการพัฒนาด้านศิลปวัฒนธรรม จารีตประเพณี และภูมิปัญญาท้องถิ่น

ยุทธศาสตร์ที่ 7 : การพัฒนาด้านบริหารจัดการ

เป้าประสงค์ : พัฒนาเทคโนโลยีสารสนเทศเพื่อการบริหารและการบริการให้มีประสิทธิภาพเพื่อสนับสนุนการบริหารจัดการที่ดี

ตัวชี้วัด

- | | |
|--|----------|
| 1. ร้อยละของจำนวนผู้มาใช้บริการมีความพึงพอใจในการใช้บริการ
ของเทศบาลตำบลกมลาไสย | ร้อยละ80 |
| 2. ร้อยละของจำนวนคนในครัวเรือนที่ได้รับความรู้ข่าวสารจากเทศบาล | ร้อยละ80 |

กลยุทธ์/แนวทาง

1. พัฒนาส่งเสริมบุคลากรในสังกัด
2. พัฒนาเพิ่มประสิทธิภาพการบริการประชาชน

2.5 จุดยืนทางยุทธศาสตร์

1. การพัฒนาชุมชนให้น่าอยู่มีความเข้มแข็งโดยได้รับบริการสาธารณะด้านโครงสร้างพื้นฐานที่จำเป็นเพื่อรองรับการขยายตัวของชุมชนและเศรษฐกิจ
2. การพัฒนาระบบการศึกษาและส่งเสริมคุณภาพชีวิตของประชาชน
3. ส่งเสริมและพัฒนาศักยภาพคนและความเข้มแข็งของชุมชนในการพึ่งตนเอง
4. ส่งเสริมการลงทุนและพัฒนากองทุนที่เกี่ยวข้องในท้องถิ่น
5. การกำจัดขยะมูลฝอย สิ่งปฏิกูลและรักษาสภาพสิ่งแวดล้อมที่มีอย่างยั่งยืน
6. การพัฒนาการมีส่วนร่วมและความร่วมมือของประชาชนในการอนุรักษ์สืบสานวัฒนธรรมและภูมิปัญญาท้องถิ่นอันเป็นเอกลักษณ์ของท้องถิ่นให้ดำรงอยู่
7. การพัฒนาระบบการบริหารจัดการภาครัฐที่ดีและมีส่วนร่วมจากทุกภาคส่วน

2.6 ความเชื่อมโยงของยุทธศาสตร์ในภาพรวม

การจัดทำแผนพัฒนาท้องถิ่นของเทศบาลตำบลกมลาไสยมีความเชื่อมโยงของยุทธศาสตร์ในภาพรวมดังนี้

โครงสร้างเชื่อมโยงของยุทธศาสตร์ชาติกับแผนพัฒนาในระดับต่าง ๆ

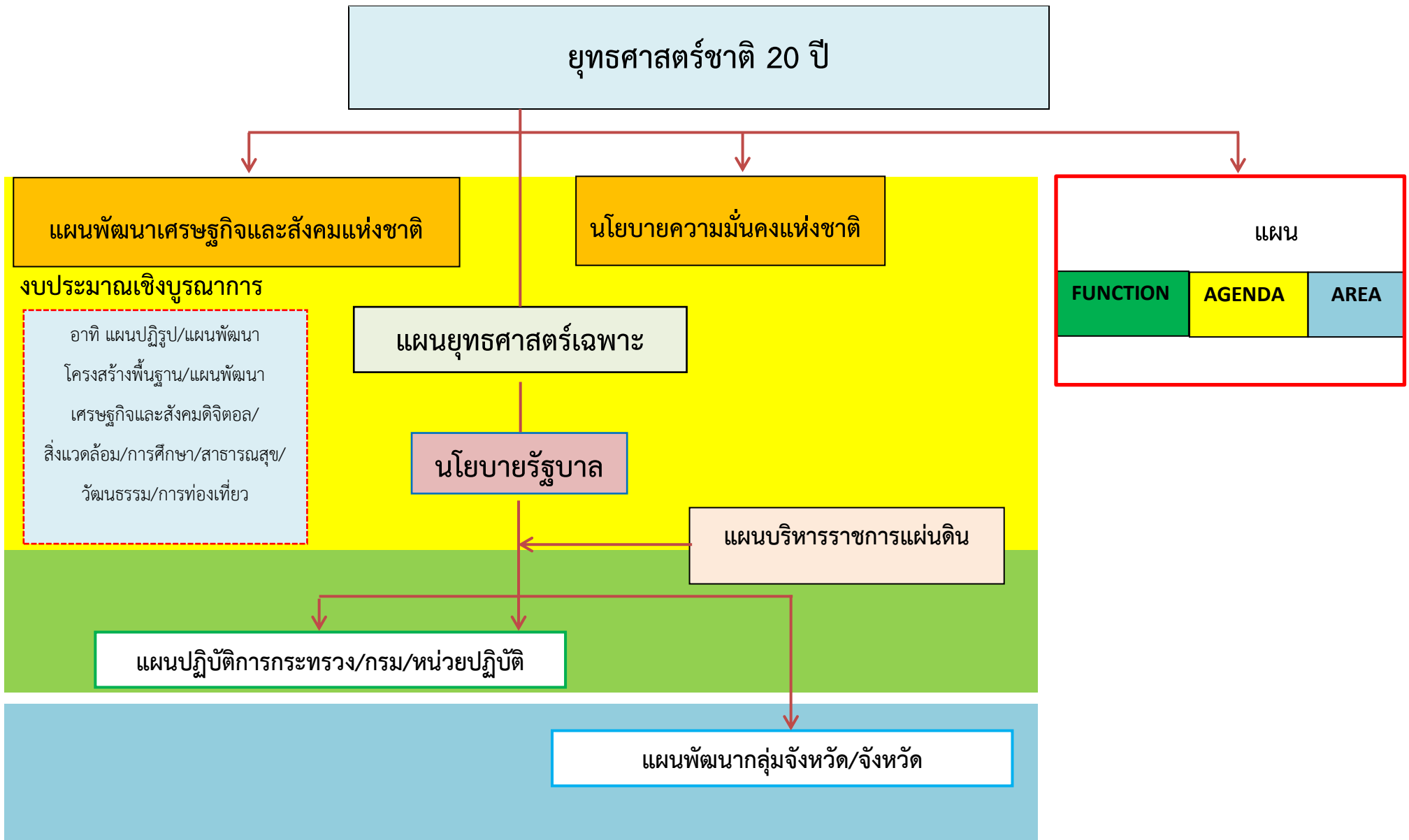

ผังแสดงความเชื่อมโยงแผนกลุ่มจังหวัดภาคตะวันออกเฉียงเหนือตอนกลาง

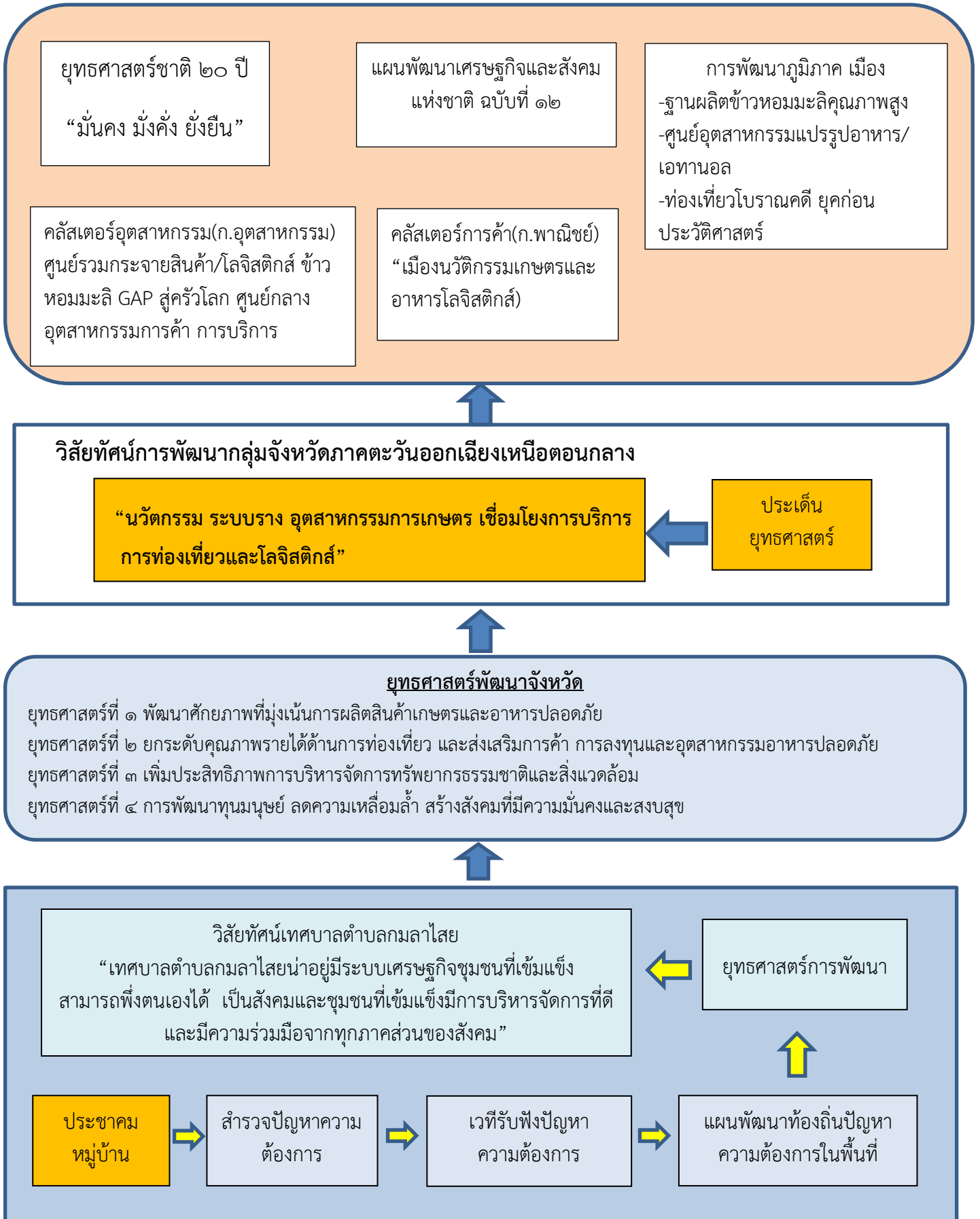

ยุทธศาสตร์การพัฒนาของเทศบาลตำบลกมลาไสย



เป้าประสงค์



ตัวชี้วัด



ค่าเป้าหมาย



กลยุทธ์



จุดยืนทางยุทธศาสตร์

ความเชื่อมโยงกับกรอบยุทธศาสตร์ชาติ20ปี , ทิศทางแผนพัฒนาฯ ฉบับที่ 12 , ยุทธศาสตร์การพัฒนากาชา , แผนกลุ่มจังหวัด ฯ ไปสู่แผนพัฒนาจังหวัดกาฬสินธุ์ พ.ศ.2566-2570

กรอบยุทธศาสตร์ชาติ20ปี (พ.ศ./2561-2580) วิสัยทัศน์ ประเทศไทยมีความมั่นคง มั่งคั่ง ยั่งยืน เป็นประเทศที่พัฒนาแล้ว ตามปรัชญาเศรษฐกิจพอเพียง



2561 → 2580

ทิศทางแผนพัฒนา ฉบับที่ 12 (พ.ศ.2560-2564)

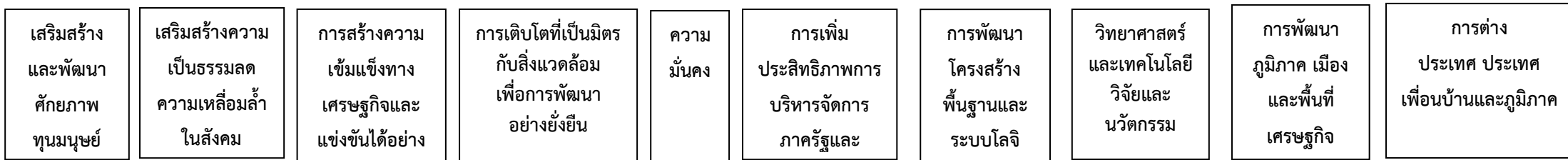

2560 → 2564

แผนพัฒนากลุ่มจังหวัดภาคตะวันออกเฉียงเหนือตอนกลาง พ.ศ.2566-2570 : วิสัยทัศน์ “เติบโตด้วยเศรษฐกิจแห่งอนาคต สังคมมั่นคงอย่างยั่งยืน”

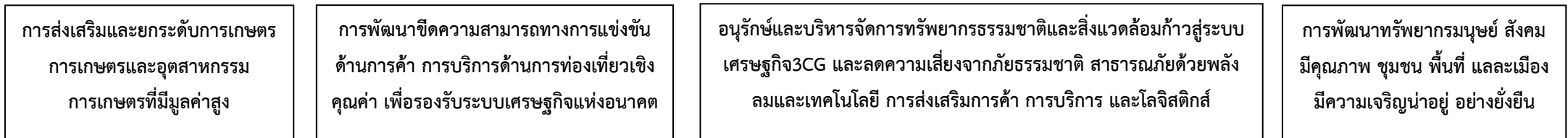

2566 → 2570

แผนพัฒนาจังหวัดกาฬสินธุ์ พ.ศ.2570-2570 : วิสัยทัศน์ “กาฬสินธุ์เมืองอาหารปลอดภัย ภูมิปัญญาวิถีถิ่นไทย นำอาศัย ท่องเที่ยวและลงทุน”



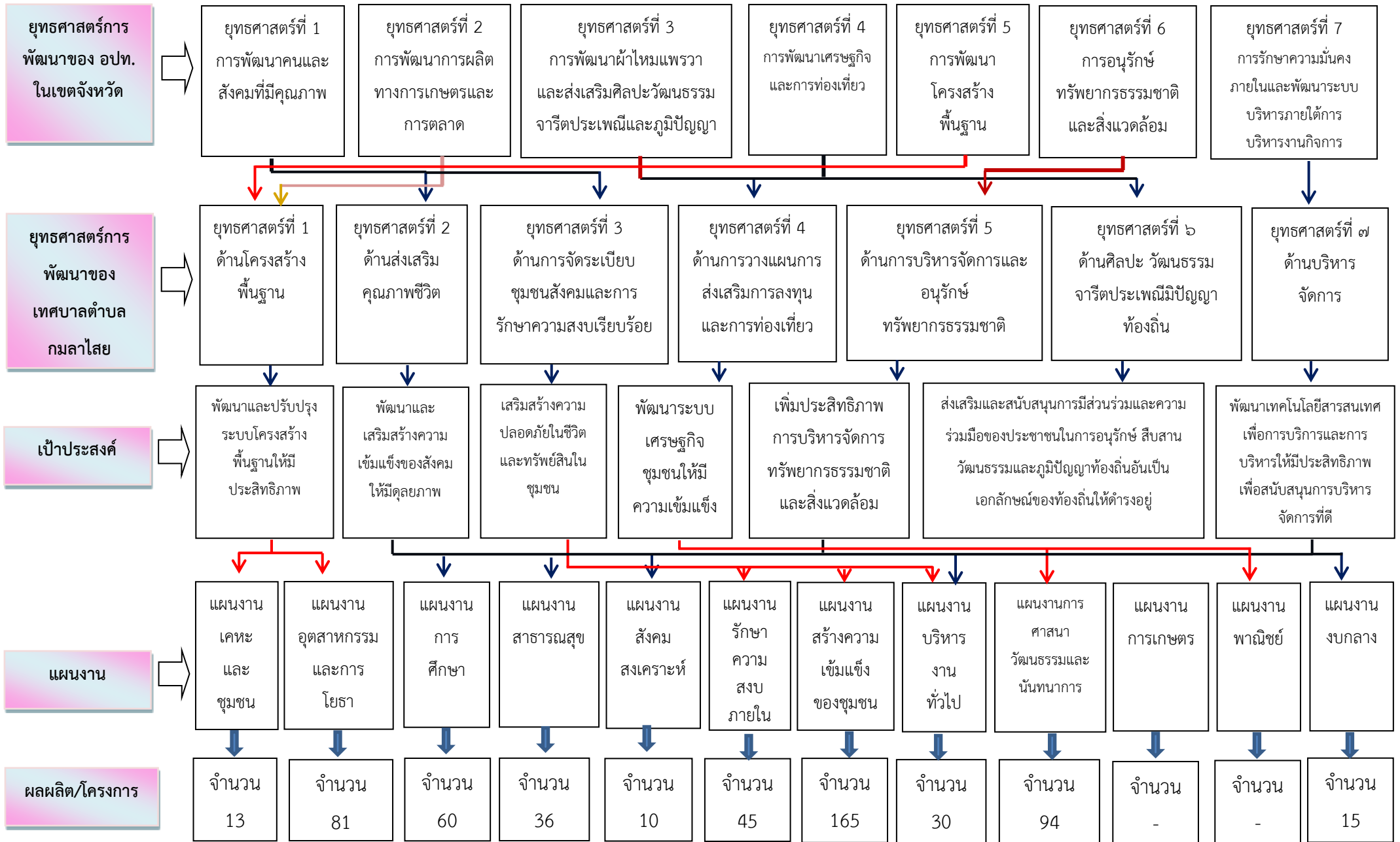



3. การวิเคราะห์เพื่อพัฒนาท้องถิ่น

3.1 การวิเคราะห์กรอบการจัดทำยุทธศาสตร์ของเทศบาลตำบลกมลาไสย

การวิเคราะห์ศักยภาพเพื่อประเมินสถานภาพการพัฒนาของเทศบาลตำบลกมลาไสยเป็นการประเมินโดยวิเคราะห์ถึงโอกาส และภาวะคุกคามหรือข้อจำกัด อันเป็นสภาวะแวดล้อมภายนอกที่มีผลต่อการพัฒนาด้านต่างๆ ของเทศบาล รวมทั้งการวิเคราะห์จุดอ่อน จุดแข็งของท้องถิ่น อันเป็นสภาวะแวดล้อมภายในเทศบาล ซึ่งทั้งหมดเป็นการประเมินสถานภาพของท้องถิ่นในปัจจุบันโดยเป็นการตอบคำถามว่า “ปัจจุบันเทศบาลมีสถานภาพการพัฒนาอยู่จุดไหน” สำหรับใช้เป็นประโยชน์ในการกำหนดการดำเนินงานในอนาคตต่อไป

ทั้งนี้ โดยใช้เทคนิค SWOTanalysis การพิจารณาถึงปัจจัยภายในได้แก่ จุดแข็ง(STRENGTH)จุดอ่อน (WEAKNESS) และปัจจัยภายนอกได้แก่โอกาส (Opportunity) และ อุปสรรค (THREAT)เป็นเครื่องมือเพื่อประเมินสถานภาพการพัฒนาของเทศบาลตำบลกมลาไสยในปัจจุบัน ในการกำหนดประเด็นในการพัฒนาวิสัยทัศน์ และภารกิจหลักการพัฒนา วัตถุประสงค์การพัฒนา ยุทธศาสตร์และบูรณาการแนวทางการพัฒนา ดังนี้

ปัจจัยภายใน

จุดแข็ง (STRENGTH)

1. สภาพทางภูมิศาสตร์และสถานที่ตั้งเทศบาลตำบลกมลาไสย มีพื้นที่ 15 ตารางกิโลเมตร ห่างจากจังหวัดกาฬสินธุ์ เพียง 13 กิโลเมตร ห่างจากจังหวัดร้อยเอ็ด 37 กิโลเมตร และห่างจากจังหวัดมหาสารคาม 41 กิโลเมตร มีถนนทางหลวงผ่านและมีถนนลาดยางเชื่อมโยงทั้ง 3 จังหวัด ตั้งอยู่บริเวณที่ลุ่ม ทั้งสองฝั่งแม่น้ำปาว ทำให้มีพื้นที่ดินอุดมสมบูรณ์ มีระบบชลประทานและมีแหล่งน้ำเพื่อการเกษตรอีก 12 แห่งสามารถเพาะปลูกได้ตลอดปี ถนนที่ใช้สัญจรไปมาในชุมชนมีเขตทางกว้างขวางและมีผังของถนนเป็นระเบียบสวยงาม ในพื้นที่ยังเป็นที่ตั้งของส่วนราชการต่าง ๆ โรงเรียน โรงพยาบาล ธนาคาร

2. การศึกษาของประชากร ในเขตเทศบาลตำบลกมลาไสยประชากรส่วนใหญ่มีการศึกษาสูง มีข้าราชการและข้าราชการที่เกษียณอายุเป็นจำนวนมาก มีโรงเรียน 4 แห่ง ศูนย์เด็กเล็ก 4 แห่ง และโรงเรียนมัธยม 1 แห่ง และมีศูนย์การศึกษานอกโรงเรียน 1 แห่ง

3. ศิลปวัฒนธรรมและภูมิปัญญาท้องถิ่นเทศบาลตำบลกมลาไสยในอดีตเป็นเมืองที่เก่าแก่ โดยมีพระราชภูมริการเป็นเจ้าเมือง มีวัดเพื่อใช้กล่อมเกลาลจิตใจถึง 8 แห่ง มีสถานที่ที่ศักดิ์สิทธิ์ ประชาชนให้ความนับถือ 4 แห่ง ได้แก่ หลวงพ่อใหญ่วัดปฐมเกษาราม ศาลหลักเมือง ศาลมเหศักดิ์ และอนุสาวรีย์พระราชภูมริการ ผู้ก่อตั้งเมืองกมลาไสย นอกจากนั้นยังมีการอนุรักษ์วัฒนธรรม เช่น ประเพณีลอยกระทง ประเพณีกฐิน ปีใหม่ บุญบั้งไฟ แห่เทียนพรรษา ประเพณีแข่งขันเรือยาว ฯลฯ เป็นต้น

4. องค์กรชุมชนเข้มแข็ง เทศบาลตำบลกมลาไสย ได้มีกลุ่มต่าง ๆ ในเขตเทศบาลตำบลกมลาไสย โดยแต่ละกลุ่มมีเครือข่ายอยู่ในทั้ง 12 ชุมชนในเขตเทศบาล เช่น กลุ่มอาชีพต่าง ๆ สมัชชาด้านยาเสพติด กลุ่มอาสาสมัครสาธารณสุข คณะกรรมการชุมชน ฯลฯ โดยแต่ละกลุ่มได้มีส่วนร่วมกับเทศบาลตำบลกมลาไสยในการพัฒนา

จุดอ่อน (WEAKNESS)

1. งบประมาณไม่เพียงพอ เนื่องจากเทศบาลตำบลกมลาไสย มีพื้นที่กว้างขวางถึง 15 ตร.กม.และมีแนวเขตที่ใช้สัญจรไปมากว้างมาก ตลอดจนสภาพถนนในปัจจุบันส่วนหนึ่งยังไม่มีเป็นสภาพถนน และยังมีถนนลูกรังเป็นจำนวนมาก แต่งบประมาณของเทศบาลมีจำกัด ทำให้ไม่เพียงพอกับความต้องการของประชาชน และงบประมาณส่วนใหญ่จึงเน้นแต่การก่อสร้างด้านโครงสร้างพื้นฐาน

2. การจัดการด้านสิ่งแวดล้อม ในปัจจุบันเทศบาลยังไม่มีระบบบำบัดน้ำเสียรวม น้ำเสียของชุมชนถูกระบายลงแม่น้ำปาวและหนองน้ำสาธารณะ การจัดการขยะมูลฝอยในแต่ละวันเทศบาลยังไม่สามารถให้บริการเก็บขยะมูลฝอยครอบคลุมพื้นที่ยังมีขยะตกค้าง เพราะบางแห่งเป็นตรอกซอย รถเก็บขยะไม่สามารถเข้าไปจัดเก็บขยะได้ ส่วนสถานที่กำจัดขยะมูลฝอยเทศบาลไม่มีสถานที่กำจัดขยะมูลฝอยอย่างถูกหลักสุขาภิบาล คงเป็นลักษณะการเผา และขุดหลุมฝังกลบและมีพื้นที่เพียง 8 ไร่ ในอนาคตข้างหน้าไม่เพียงพอในการกำจัดขยะมูลฝอย และในเขตเทศบาลไม่มีพื้นที่สีเขียว เพราะสภาพพื้นที่เป็นที่ตั้งของบ้านเรือน สภาพป่าได้ถูกทำลายไปหมดแล้ว

3. สถานที่ตั้งอาคารบ้านเรือนการตั้งบ้านเรือนของราษฎรในเขตเทศบาลตำบลกมลาไสย ได้อยู่รวมกันเป็นกลุ่มและมีสภาพหนาแน่น แต่มีตรอกซอยเข้าออกคับแคบและไม่เพียงพอทำให้ยากต่อการดับเพลิงในกรณีเกิดเพลิงไหม้ขึ้น

4. ไม่มีเอกสารสิทธิ์ในที่ดินเนื่องจากพื้นที่ในเขตเทศบาลตำบลกมลาไสย พื้นที่ส่วนใหญ่เป็นที่ดินสาธารณะ ได้แก่ ดงปากน้ำ ดงน้ำจั้น ดงบ้านอ้น ดงเหล่าแหม และที่ราชพัสดุ แต่พื้นที่เหล่านั้นประชาชนได้ตั้งบ้านเรือนและได้จับจองเป็นที่ทำกินมาเป็นเวลายาวนานแล้ว แต่ประชาชนยังไม่มีเอกสารสิทธิ์ในที่ดิน

5. การจัดการข้อมูลสารสนเทศไม่มีประสิทธิภาพ เนื่องจากเทศบาลตำบลกมลาไสย ยังไม่มีศูนย์รวมข้อมูลที่มีประสิทธิภาพการจัดเก็บยังไม่เป็นระบบ การบริการข้อมูลแก่ประชาชนจึงขาดประสิทธิภาพ

6. การมีส่วนร่วมของประชาชนในปัจจุบันส่วนใหญ่ยังขาดการมีส่วนร่วม ในการร่วมคิด ร่วมทำ ร่วมรับผิดชอบ โดยเฉพาะการมีส่วนร่วมทางการเมือง ประชาชนยังขาดความสนใจ มีการไปใช้สิทธิเลือกตั้งแต่ละครั้งที่ผ่านมายังไม่ถึง ร้อยละ 70 และไม่สนใจติดตามการทำงานของเทศบาล และไม่มีบทบาทตรวจสอบการทำงานของนักรการเมือง

ปัจจัยภายนอก

โอกาส (Opportunity)

1. กระแสการกระจายอำนาจ เนื่องจากเทศบาล เป็นองค์กรปกครองส่วนท้องถิ่น ที่มีฐานะเป็นนิติบุคคล และอยู่ใกล้ชิดประชาชนมากที่สุด มีงบประมาณและบุคลากรเป็นของตนเอง จึงทำให้เทศบาลมีความคล่องตัวในการบริหารงานและแก้ไขปัญหาของประชาชนได้อย่างรวดเร็ว ตลอดจนบทบัญญัติในรัฐธรรมนูญแห่งราชอาณาจักรไทย พุทธศักราช 2540 ให้ความอิสระของเทศบาลในการกำหนดนโยบาย การปกครอง การบริหารบุคคล การเงินการคลังเป็นของตนเอง พระราชบัญญัติศึกษาแห่งชาติ พ.ศ.2542 ให้ท้องถิ่นสามารถจัดการศึกษาขั้นพื้นฐานได้และพระราชบัญญัติกำหนดแผนและขั้นตอนการกระจายอำนาจให้แก่องค์กรปกครองส่วนท้องถิ่น พ.ศ.2542 ได้กำหนดให้โอนภารกิจจากราชการส่วนกลางและส่วนภูมิภาค ทั้งหมด 56 กรม ใน 15 กระทรวง 1 ส่วนราชการ ให้แก่องค์กรปกครองส่วนท้องถิ่น ทั้งหมด 245 ภารกิจ ซึ่งจะทำให้เทศบาลมีรายได้และบุคลากรเพิ่มขึ้น ทำให้การบริหารงานมีประสิทธิภาพมากยิ่งขึ้น

2. นโยบายรัฐบาล ตามที่รัฐบาลมีนโยบายทำสงครามกับยาเสพติด ความยากจนและการคอร์รัปชัน ซึ่งมีความสำคัญในการพัฒนาท้องถิ่น ที่จะทำให้ท้องถิ่นมีความเข้มแข็งมากขึ้น สามารถสร้างสังคมตามปรัชญาการพัฒนาพึ่งตนเองในที่สุด

อุปสรรค (THREAT)

1. กฎหมายเกี่ยวกับท้องถิ่น ในปัจจุบันถึงแม้เทศบาลจะมีอิสระในการกำหนดนโยบายการบริหารงานบุคคล การเงินการคลังเป็นของตนเอง แต่เทศบาลยังถูกแทรกแซงและควบคุมโดยรัฐบาลกลางมากเกินไป โดยเฉพาะด้านกฎหมาย ทำให้เทศบาลมีอำนาจจำกัด แต่มีหน้าที่มาก มีงบประมาณไม่เพียงพอ ซึ่งมาตรการที่รัฐบาลกลางใช้แทรกแซงและควบคุมเทศบาล มี 3 ด้าน คือ

1.1 ด้านปกครอง รัฐบาลกลางสามารถยุบสภา ปลดฝ่ายบริหาร ปลดสมาชิกสภาเทศบาล แต่งตั้งสมาชิก สภาเทศบาล ควบคุมพนักงานเทศบาล และเป็นผู้อนุมัติเทศบัญญัติต่าง ๆ ทั้ง ๆ ที่เทศบัญญัติเป็นการกำหนดภายใต้กรอบของกฎหมายระดับชาติ

1.2 ด้านการคลัง รัฐบาลกลางกำหนดประเภทของภาษีอากร อัตราภาษีอากร และค่าธรรมเนียมหลายชนิด ยังผลให้มีรายได้จำกัด ไม่สามารถหารายได้ทางอื่นที่กฎหมายมิได้กำหนดผลก็คือเทศบาลมีรายได้น้อย และต้องพึ่งเงินอุดหนุนจากรัฐบาลกลาง ซึ่งเต็มไปด้วยเงื่อนไขผูกมัดที่รัฐบาลกำหนดไว้ การมีรายได้น้อยย่อมทำให้เทศบาลไม่อาจทำงานให้ท้องถิ่นได้อย่างเต็มที่ ซึ่งเท่ากับไม่อาจสามารถสร้างความเจริญให้แก่เทศบาลมากนัก

1.3 ด้านการบริหาร รัฐบาลควบคุมการทำงานของสภาเทศบาลและฝ่ายบริหารด้วยการยับยั้งร่างกฎหมายของเทศบาล (โดยผู้ว่าราชการจังหวัด และรัฐมนตรีว่าการกระทรวงมหาดไทย) ผู้ว่าราชการจังหวัดยังมีอำนาจแนะนำ และตรวจสอบการทำงานของเทศบาล และสามารถเบิกถอนหรือสั่งระงับการทำงานของฝ่ายการเงินเทศบาลได้ทุกเมื่อ

นอกจากปัญหาการแทรกแซงของรัฐบาลกลางแล้ว ยังมีปัญหาอื่น ๆ ที่เป็นอุปสรรคอีก เช่น

- ปัญหาความสัมพันธ์ที่ไม่ชัดเจนระหว่างรัฐบาลกลางกับเทศบาลทำให้เกิดช่องว่างในการปฏิบัติ เช่น ในทางกฎหมาย ตัวแทนรัฐบาลมีอำนาจและหน้าที่ในการควบคุมการทำงานของเทศบาล แต่ในทาง

ปฏิบัติผู้บริหารเทศบาลอาจมีความใกล้ชิดกับผู้นำของรัฐบาลกลาง ทำให้ข้าราชการภูมิภาคไม่กล้าตรวจสอบหรือขัดขวาง หรือข้าราชการส่วนภูมิภาคหย่อนประสิทธิภาพในการทำงาน ไม่ยอมตรวจสอบหรือแนะนำการทำงาน ของเทศบาลด้วยเหตุผลบางประการ

2. ภัยธรรมชาติ เนื่องจากสภาพที่ตั้งของเทศบาลอยู่ที่ราบลุ่ม และอยู่ใต้เขื่อนลำปาว ในฤดูน้ำหลากจึงมักประสบปัญหาน้ำท่วมซ้ำซาก

3. กระแสโลกาภิวัตน์ เนื่องจากในปัจจุบันกระแสโลกาภิวัตน์ได้ถาโถมประเทศไทยจะต้องปรับตัวเพื่อรองรับกระแสโลกาภิวัตน์ ซึ่งเป็นจุดที่แข่งขันด้วยระบบข้อมูลสารสนเทศ ทำให้เกิดการแข่งขันกับประเทศอื่น ๆ ในโลกซึ่งมีผลกระทบต่อชุมชนอย่างหลีกเลี่ยงไม่ได้ จากที่มีการแข่งขันกันทำให้สังคมให้ความสำคัญกับเงินเป็นอย่างมาก ตลอดจนอารยธรรมตะวันตกได้แพร่กระจายไปทั่วประเทศไทย ทำให้เกิดสังคมเห็นแก่ตัวมากขึ้น ซึ่งอาจทำให้สังคมเอื้ออาทรของสังคมไทย ล่มสลายได้ในอนาคต

3.2 การประเมินสถานการณ์สภาพแวดล้อมภายนอกที่เกี่ยวข้อง

ในการจัดทำแผนพัฒนาท้องถิ่นสี่ปีของเทศบาลตำบลกมลาไสยนั้นได้ทำการประเมินสถานการณ์ สภาพแวดล้อมภายนอกที่เกี่ยวข้อง ซึ่งได้พิจารณาจากด้านต่าง ๆ ภายในเขตตำบลกมลาไสยซึ่งได้พบปัญหาต่าง ๆ ที่ต้องนำมาพิจารณาในการดำเนินการจัดทำแผนพัฒนาสี่ปี ไม่ว่าจะเป็นทางด้านคมนาคมที่ต้องพัฒนาเพื่อรองรับการกระจายความเจริญจากตัวจังหวัด และการเชื่อมต่อระหว่างจังหวัด ให้มีสะดวกได้มาตรฐานและปลอดภัย ด้านการไฟฟ้าที่เกี่ยวกับการเกษตร ด้านการสาธารณสุขเกี่ยวกับการป้องกันโรคติดต่อต่าง ๆ เช่น โรคไข้เลือดออกรวมถึงการป้องกันภาวะโรคเรื้อรัง เช่น โรคความดัน โรคเบาหวาน เป็นต้น ทั้งนี้ยังรวมถึงการดำเนินการภายในองค์กร ให้เป็นไปอย่างประชาธิปไตยให้ประชาชนในพื้นที่มีส่วนร่วมในการพัฒนาตำบลในทุก ๆ ด้านและทุกความต้องการของประชาชนภายในตำบล โดยทั้งนี้สถานการณ์แวดล้อมภายนอกอื่น ๆ เช่น ต้องดำเนินการจัดทำแผนพัฒนาให้สอดคล้องกับแผนพัฒนาแห่งชาติ แผนพัฒนาภาค แผนพัฒนาจังหวัด และแผนพัฒนาอำเภอโดยให้ครอบคลุมทุก ๆ ด้านและสอดคล้องกันในการดำเนินการพัฒนาอย่างบูรณาการ

นโยบายการพัฒนาของผู้บริหารท้องถิ่น

1. นโยบายการบริการขั้นพื้นฐาน

1. ก่อสร้างถนน คสล. ขยายผิวจราจร คสล. ถนนลูกรังที่เป็นถนนสายหลักและถนนสายรองตลอดจนในตรอก ซอย ได้รับการก่อสร้างทั่วถึงทั้งเขตเทศบาล

2. ขยายเขตไฟฟ้าขยายสายพาดดับและติดตั้งไฟฟ้าสาธารณะให้แสงสว่างครอบคลุมทั้งเขตเทศบาล

3. ส่งเสริมและสนับสนุนการแก้ไขปัญหารถราจร

4. ขอความร่วมมือประสานงานการประปาส่วนภูมิภาคให้ขยายเขตประปาให้ครอบคลุมพื้นที่ พร้อมทั้งพัฒนาคุณภาพน้ำประปาให้สะอาดโดยปรับปรุงระบบการผลิต

5. จัดทำผังเมืองรวมและผังเมืองเฉพาะเพื่อตอบสนองความต้องการของคนในท้องถิ่นและรองรับการขยายตัวของชุมชนไปเป็นอย่างมีระเบียบ

2. นโยบายด้านสิ่งแวดล้อม

1. เร่งรัดการก่อสร้างระบบระบายน้ำป้องกันปัญหาน้ำท่วมในอนาคต
2. ให้มีการจัดการขยะอย่างมีประสิทธิภาพทั้งการจัดเก็บและการกำจัด
3. ก่อสร้างสวนสาธารณะและเพิ่มพื้นที่สีเขียวให้กับประชาชนมีสถานที่พักผ่อนหย่อนใจและสถานที่ออกกำลังกาย
4. ก่อสร้างเขื่อนริมตลิ่งแม่น้ำปาวเพื่อให้มีสภาพภูมิทัศน์ที่สวยงาม
5. ตกแต่งเมืองด้วยไม้ดอกไม้ประดับให้สวยงาม

3. นโยบายด้านเศรษฐกิจและสังคม

1. ส่งเสริมและสนับสนุนกิจกรรมด้านนันทนาการการกีฬา ศิลปวัฒนธรรมประเพณีและกิจกรรมทางศาสนา

2. ส่งเสริมและสนับสนุนการพัฒนาของเด็กให้สมวัย
3. ส่งเสริมและสนับสนุนให้แก่ผู้ด้อยโอกาส
4. พัฒนาตลาดสดเทศบาลให้เป็นตลาดสดน่าซื้อ
5. ส่งเสริมและพัฒนาระบบบริการสาธารณสุขเน้นที่การส่งเสริมสุขภาพและป้องกันโรค
6. ส่งเสริมและสนับสนุนป้องกันปัญหาอาชญากรรมในชุมชน
7. ส่งเสริมและสนับสนุนให้ประชาชนมีรายได้เพิ่มขึ้น
8. ส่งเสริมระบบเศรษฐกิจชุมชนด้วยการจัดสถานที่จำหน่ายสินค้าให้แก่ประชาชน

4. นโยบายการบริหารจัดการ

1. เพิ่มประสิทธิภาพการพัฒนารายได้ของเทศบาล

2. ส่งเสริมให้มีการขยายหรือปรับปรุงสถานที่ปฏิบัติงาน

3. สนับสนุนการเพิ่มประสิทธิภาพการบริการประชาชนด้วยการฝึกอบรมเพิ่มทักษะของสมาชิกสภาเทศบาลและพนักงานเจ้าหน้าที่

4. สนับสนุนให้ประชาชนเข้ามามีส่วนร่วมในการป้องกันและระงับอัคคีภัย

5. ส่งเสริมให้ประชาชนมีส่วนร่วมโดยรับรู้ข่าวสารทางราชการและเทศบาลอย่างสม่ำเสมอ

6. เพิ่มประสิทธิภาพการปฏิบัติงานด้วยเครื่องมือเครื่องใช้ที่ทันสมัย

7. ส่งเสริมการปฏิบัติงานด้วยระบบฐานข้อมูลที่เป็นปัจจุบันและส่งเสริมการปฏิบัติงานด้วยระบบฐานข้อมูลและข่าวสารผ่านอินเทอร์เน็ต

8. ส่งเสริมการดำเนินกิจกรรมของชุมชนและสนับสนุนการมีส่วนร่วมของชุมชน

ส่วนที่ 3
การนำแผนพัฒนาท้องถิ่นไปสู่การปฏิบัติ
๑. ยุทธศาสตร์การพัฒนาและแผนงาน

ที่	ยุทธศาสตร์	ด้าน	แผนงาน	หน่วยงาน รับผิดชอบหลัก	หน่วยงาน สนับสนุน
1	การพัฒนาด้าน โครงสร้างพื้นฐาน	บริการชุมชนและ สังคม	แผนงานเคหะและชุมชน	กองช่าง	
		การเศรษฐกิจ	แผนงานอุตสาหกรรมและการ โยธา	กองช่าง	
2	การพัฒนาด้านส่งเสริม คุณภาพชีวิต	บริการชุมชนและ สังคม	1.แผนงานสร้างความเข้มแข็งของ ชุมชน	กองสวัสดิการฯ	
			2.แผนงานสังคมสงเคราะห์	กองสวัสดิการฯ	
			3.แผนงานการศึกษา	กองการศึกษา	
			4.แผนงานสาธารณสุข	กองสาธารณสุขฯ	
		การดำเนินงานอื่นๆ	แผนงานงบกลาง	กองสวัสดิการฯ	
3	การพัฒนาด้านการจัด ระเบียบชุมชนสังคมและ การรักษาความสงบ เรียบร้อย	บริหารงานทั่วไป	แผนงานบริการงานทั่วไป	สำนักปลัด	
		บริการชุมชนและ สังคม	1.แผนงานสร้างความเข้มแข็งของ ชุมชน	สำนักปลัด	
			2.แผนงานการรักษาความสงบ ภายใน	สำนักปลัด	
4	การพัฒนาด้านการวาง แผนการส่งเสริมการ ลงทุนและการท่องเที่ยว	บริการชุมชนและ สังคม	แผนงานสร้างความเข้มแข็งของ ชุมชน	กองการศึกษา	
5	การพัฒนาด้านการ บริหารจัดการ และการ อนุรักษ์ ทรัพยากรธรรมชาติ สิ่งแวดล้อม	บริการชุมชนและ สังคม	แผนงานสาธารณสุข	กองสาธารณสุขฯ	
6	การพัฒนาด้านศิลปะ วัฒนธรรม จารีต ประเพณี ภูมิปัญญา ท้องถิ่น	บริการชุมชนและ สังคม	1.แผนงานการศึกษา	กองการศึกษา	
			2.แผนงานการศาสนา วัฒนธรรม และนันทนาการ	กองการศึกษา	
7	ด้านบริหารจัดการ อปท.ให้มีประสิทธิภาพ และธรรมาภิบาล	บริหารงานทั่วไป	แผนงานบริหารงานทั่วไป		
		บริการชุมชนและ สังคม	แผนงานบริหารงานทั่วไป	สำนักปลัด	
รวม	7 ยุทธศาสตร์	4 ด้าน		1สำนัก 5กอง	

2. บัญชีโครงการพัฒนาท้องถิ่น

บัญชีสรุปโครงการพัฒนา
แผนพัฒนาท้องถิ่น (พ.ศ.2566-2570)
เทศบาลตำบลกมลาไสย อำเภอกมลาไสย จังหวัดกาฬสินธุ์

ยุทธศาสตร์	ปี 2566		ปี 2567		ปี 2568		ปี 2569		ปี 2570		รวม 5 ปี	
	จำนวนโครงการ	งบประมาณ (บาท)	จำนวนโครงการ	งบประมาณ (บาท)	จำนวนโครงการ	งบประมาณ (บาท)	จำนวนโครงการ	งบประมาณ (บาท)	จำนวนโครงการ	งบประมาณ (บาท)	จำนวนโครงการ	งบประมาณ (บาท)
1 การพัฒนาด้านโครงสร้างพื้นฐาน												
1.แผนงานบริหารงานทั่วไป	-	-	-	-	-	-	-	-	-	-	-	-
2.แผนงานรักษาความสงบภายใน	-	-	-	-	-	-	-	-	-	-	-	-
3.แผนงานการศึกษา	-	-	-	-	-	-	-	-	-	-	-	-
4.แผนงานสาธารณสุข	-	-	-	-	-	-	-	-	-	-	-	-
5.แผนงานสังคมสงเคราะห์	-	-	-	-	-	-	-	-	-	-	-	-
6.แผนงานเคหะและชุมชน	3	3,200,000	2	600,000	2	600,000	2	600,000	3	3,200,000	12	8,200,000
7.แผนงานสร้างความเข้มแข็งชุมชน	-	-	-	-	-	-	-	-	-	-	-	-
8.แผนงานการศาสนา วัฒนธรรมและนันทนาการ	-	-	-	-	-	-	-	-	-	-	-	-
9.แผนงานอุตสาหกรรมและการโยธา	40	11,341,400	17	6,023,700	8	6,132,900	6	4,601,400	10	32,281,400	81	60,380,800
10.แผนงานเกษตร	-	-	-	-	-	-	-	-	-	-	-	-
11.แผนงานการพาณิชย์	-	-	-	-	-	-	-	-	-	-	-	-
12.แผนงานงบกลาง	-	-	-	-	-	-	-	-	-	-	-	-
รวม	43	14,541,400	19	6,623,700	10	6,732,900	8	5,201,400	13	35,481,400	93	68,508,800

บัญชีสรุปโครงการพัฒนา
แผนพัฒนาท้องถิ่น (พ.ศ.2566-2570)
เทศบาลตำบลกมลาไสย อำเภอกมลาไสย จังหวัดกาฬสินธุ์

ยุทธศาสตร์	ปี 2566		ปี 2567		ปี 2568		ปี 2569		ปี 2570		รวม 5 ปี	
	จำนวนโครงการ	งบประมาณ (บาท)	จำนวนโครงการ	งบประมาณ (บาท)	จำนวนโครงการ	งบประมาณ (บาท)	จำนวนโครงการ	งบประมาณ (บาท)	จำนวนโครงการ	งบประมาณ (บาท)	จำนวนโครงการ	งบประมาณ (บาท)
2. การพัฒนาด้านส่งเสริมคุณภาพชีวิต												
1.แผนงานบริหารงานทั่วไป	-	-	-	-	-	-	-	-	-	-	-	-
2.แผนงานรักษาความสงบภายใน	-	-	-	-	-	-	-	-	-	-	-	-
3.แผนงานการศึกษา	12	9,122,500	12	9,132,500	12	9,142,500	12	9,152,500	12	9,162,500	60	45,712,500
4.แผนงานสาธารณสุข	8	7,175,600	7	662,600	7	672,600	7	682,600	7	692,600	36	9,886,000
5.แผนงานสังคมสงเคราะห์	2	600,000	2	600,000	2	600,000	2	600,000	2	600,000	10	3,000,000
6.แผนงานเคหะและชุมชน	-	-	-	-	-	-	-	-	-	-	-	-
7.แผนงานสร้างความเข้มแข็งชุมชน	6	520,000	6	520,000	6	520,000	6	520,000	6	520,000	30	2,600,000
8.แผนงานการศาสนา วัฒนธรรม และนันทนาการ	6	1,150,000	6	1,150,000	6	1,150,000	6	1,150,000	6	1,150,000	30	5,750,000
9.แผนงานอุตสาหกรรมและการโยธา	-	-	-	-	-	-	-	-	-	-	-	-
10.แผนงานเกษตร	-	-	-	-	-	-	-	-	-	-	-	-
11.แผนงานการพาณิชย์	-	-	-	-	-	-	-	-	-	-	-	-
12.แผนงานงบกลาง	3	18,710,000	3	19,590,000	3	19,740,000	3	20,190,000	3	20,790,000	15	99,020,000
รวม	37	37,278,100	36	31,655,100	36	31,825,100	36	32,295,100	36	32,915,100	181	165,968,500

บัญชีสรุปโครงการพัฒนา
แผนพัฒนาท้องถิ่น (พ.ศ.2566-2570)
เทศบาลตำบลกมลาไสย อำเภอกมลาไสย จังหวัดกาฬสินธุ์

ยุทธศาสตร์	ปี 2566		ปี 2567		ปี 2568		ปี 2569		ปี 2570		รวม 5 ปี	
	จำนวนโครงการ	งบประมาณ (บาท)	จำนวนโครงการ	งบประมาณ (บาท)	จำนวนโครงการ	งบประมาณ (บาท)	จำนวนโครงการ	งบประมาณ (บาท)	จำนวนโครงการ	งบประมาณ (บาท)	จำนวนโครงการ	งบประมาณ (บาท)
3. การพัฒนาด้านการจัดระเบียบชุมชน สังคมและการรักษาความสงบเรียบร้อย												
1.แผนงานบริหารงานทั่วไป	-	-	-	-	-	-	-	-	-	-	-	-
2.แผนงานรักษาความสงบภายใน	9	360,000	9	460,000	9	510,000	9	560,000	9	610,000	45	2,500,000
3.แผนงานการศึกษา	-	-	-	-	-	-	-	-	-	-	-	-
4.แผนงานสาธารณสุข	-	-	-	-	-	-	-	-	-	-	-	-
5.แผนงานสังคมสงเคราะห์	-	-	-	-	-	-	-	-	-	-	-	-
6.แผนงานเคหะและชุมชน	-	-	-	-	-	-	-	-	-	-	-	-
7.แผนงานสร้างความเข้มแข็งชุมชน	4	155,000	4	155,000	4	155,000	4	155,000	4	155,000	20	775,000
8.แผนงานการศาสนา วัฒนธรรม และนันทนาการ	-	-	-	-	-	-	-	-	-	-	-	-
9.แผนงานอุตสาหกรรมและการโยธา	-	-	-	-	-	-	-	-	-	-	-	-
10.แผนงานเกษตร	-	-	-	-	-	-	-	-	-	-	-	-
11.แผนงานการพาณิชย์	-	-	-	-	-	-	-	-	-	-	-	-
12.แผนงานงบบกกลาง	-	-	-	-	-	-	-	-	-	-	-	-
รวม	13	515,000	13	615,000	13	665,000	13	715,000	13	765,000	65	3,275,000

บัญชีสรุปโครงการพัฒนา
แผนพัฒนาท้องถิ่น (พ.ศ.2566-2570)
เทศบาลตำบลกมลาไสย อำเภอกมลาไสย จังหวัดกาฬสินธุ์

ยุทธศาสตร์	ปี 2566		ปี 2567		ปี 2568		ปี 2569		ปี 2570		รวม 5 ปี	
	จำนวนโครงการ	งบประมาณ (บาท)	จำนวนโครงการ	งบประมาณ (บาท)	จำนวนโครงการ	งบประมาณ (บาท)	จำนวนโครงการ	งบประมาณ (บาท)	จำนวนโครงการ	งบประมาณ (บาท)	จำนวนโครงการ	งบประมาณ (บาท)
4. การพัฒนาด้านการวางแผนการส่งเสริมการลงทุนและการท่องเที่ยว												
1.แผนงานบริหารงานทั่วไป	-	-	-	-	-	-	-	-	-	-	-	-
2.แผนงานรักษาความสงบภายใน	-	-	-	-	-	-	-	-	-	-	-	-
3.แผนงานการศึกษา	-	-	-	-	-	-	-	-	-	-	-	-
4.แผนงานสาธารณสุข	-	-	-	-	-	-	-	-	-	-	-	-
5.แผนงานสังคมสงเคราะห์	-	-	-	-	-	-	-	-	-	-	-	-
6.แผนงานเคหะและชุมชน	-	-	-	-	-	-	-	-	-	-	-	-
7.แผนงานสร้างความเข้มแข็งชุมชน	3	186,000	3	186,000	3	186,000	3	186,000	3	186,000	15	930,000
8.แผนงานการศาสนา วัฒนธรรม และนันทนาการ	1	500,000	1	500,000	1	500,000	1	500,000	1	500,000	5	2,500,000
9.แผนงานอุตสาหกรรมและการโยธา	-	-	-	-	-	-	-	-	-	-	-	-
10.แผนงานเกษตร	-	-	-	-	-	-	-	-	-	-	-	-
11.แผนงานการพาณิชย์	-	-	-	-	-	-	-	-	-	-	-	-
12.แผนงานงบบกกลาง	-	-	-	-	-	-	-	-	-	-	-	-
รวม	4	686,000	4	686,000	4	686,000	4	686,000	4	686,000	20	3,430,000

ผ.01

บัญชีสรุปโครงการพัฒนา

แผนพัฒนาท้องถิ่น (พ.ศ.2566-2570)
เทศบาลตำบลกมลาไสย อำเภอกมลาไสย จังหวัดกาฬสินธุ์

ยุทธศาสตร์	ปี 2566		ปี 2567		ปี 2568		ปี 2569		ปี 2570		รวม 5 ปี	
	จำนวนโครงการ	งบประมาณ (บาท)	จำนวนโครงการ	งบประมาณ (บาท)	จำนวนโครงการ	งบประมาณ (บาท)	จำนวนโครงการ	งบประมาณ (บาท)	จำนวนโครงการ	งบประมาณ (บาท)	จำนวนโครงการ	งบประมาณ (บาท)
5. การพัฒนาด้านการบริหารจัดการ และการอนุรักษ์ทรัพยากรธรรมชาติ สิ่งแวดล้อม												
1.แผนงานบริหารงานทั่วไป	-	-	-	-	-	-	-	-	-	-	-	-
2.แผนงานรักษาความสงบภายใน	-	-	-	-	-	-	-	-	-	-	-	-
3.แผนงานการศึกษา	-	-	-	-	-	-	-	-	-	-	-	-
4.แผนงานสาธารณสุข	-	-	-	-	-	-	-	-	-	-	-	-
5.แผนงานสังคมสงเคราะห์	-	-	-	-	-	-	-	-	-	-	-	-
6.แผนงานเคหะและชุมชน	-	-	1	2,500,000	-	-	-	-	-	-	1	2,500,000
7.แผนงานสร้างความเข้มแข็งชุมชน	8	120,000	8	120,000	8	120,000	8	120,000	8	120,000	40	1,580,000
8.แผนงานการศาสนา วัฒนธรรมและ นันทนาการ	-	-	-	-	-	-	-	-	-	-	-	-
9.แผนงานอุตสาหกรรมและการโยธา	-	-	-	-	-	-	-	-	-	-	-	-
10.แผนงานเกษตร	-	-	-	-	-	-	-	-	-	-	-	-
11.แผนงานการพาณิชย์	-	-	-	-	-	-	-	-	-	-	-	-
12.แผนงานงบกลาง	-	-	-	-	-	-	-	-	-	-	-	-
รวม	8	160,000	9	2,840,000	8	350,000	8	360,000	8	370,000	41	4,080,000

ผ.01

บัญชีสรุปโครงการพัฒนา

แผนพัฒนาท้องถิ่น (พ.ศ.2566-2570)
เทศบาลตำบลกมลาไสย อำเภอกมลาไสย จังหวัดกาฬสินธุ์

ยุทธศาสตร์	ปี 2566		ปี 2567		ปี 2568		ปี 2569		ปี 2570		รวม 5 ปี	
	จำนวนโครงการ	งบประมาณ (บาท)	จำนวนโครงการ	งบประมาณ (บาท)	จำนวนโครงการ	งบประมาณ (บาท)	จำนวนโครงการ	งบประมาณ (บาท)	จำนวนโครงการ	งบประมาณ (บาท)	จำนวนโครงการ	งบประมาณ (บาท)
6. การพัฒนาด้านศิลปวัฒนธรรม จารีตประเพณี ภูมิปัญญาท้องถิ่น												
1.แผนงานบริหารงานทั่วไป	-	-	-	-	-	-	-	-	-	-	-	-
2.แผนงานรักษาความสงบภายใน	-	-	-	-	-	-	-	-	-	-	-	-
3.แผนงานการศึกษา	-	-	-	-	-	-	-	-	-	-	-	-
4.แผนงานสาธารณสุข	-	-	-	-	-	-	-	-	-	-	-	-
5.แผนงานสังคมสงเคราะห์	-	-	-	-	-	-	-	-	-	-	-	-
6.แผนงานเคหะและชุมชน	-	-	-	-	-	-	-	-	-	-	-	-
7.แผนงานสร้างความเข้มแข็งชุมชน	-	-	-	-	-	-	-	-	-	-	-	-
8.แผนงานการศาสนา วัฒนธรรมและนันทนาการ	11	1,020,000	12	1,085,000	12	1,092,000	12	1,098,000	12	1,104,000	59	5,399,000
9.แผนงานอุตสาหกรรมและการโยธา	-	-	-	-	-	-	-	-	-	-	-	-
10.แผนงานเกษตร	-	-	-	-	-	-	-	-	-	-	-	-
11.แผนงานการพาณิชย์	-	-	-	-	-	-	-	-	-	-	-	-
12.แผนงานงบกลาง	-	-	-	-	-	-	-	-	-	-	-	-
รวม	11	1,020,000	12	1,085,000	12	1,092,000	12	1,098,000	12	1,104,000	59	5,399,000

ผ.01

บัญชีสรุปโครงการพัฒนา
แผนพัฒนาท้องถิ่น (พ.ศ.2566-2570)

เทศบาลตำบลมลาไสย อำเภอมลาไสย จังหวัดกาฬสินธุ์

ยุทธศาสตร์	ปี 2566		ปี 2567		ปี 2568		ปี 2569		ปี 2570		รวม 5 ปี	
	จำนวนโครงการ	งบประมาณ (บาท)	จำนวนโครงการ	งบประมาณ (บาท)	จำนวนโครงการ	งบประมาณ (บาท)	จำนวนโครงการ	งบประมาณ (บาท)	จำนวนโครงการ	งบประมาณ (บาท)	จำนวนโครงการ	งบประมาณ (บาท)
7. การพัฒนาการบริหารจัดการ อปท. ให้มีประสิทธิภาพและธรรมาภิบาล												
1.แผนงานบริหารงานทั่วไป	6	390,000	6	390,000	6	990,000	6	390,000	6	390,000	30	2,550,000
2.แผนงานรักษาความสงบภายใน	-	-	-	-	-	-	-	-	-	-	-	-
3.แผนงานการศึกษา	-	-	-	-	-	-	-	-	-	-	-	-
4.แผนงานสาธารณสุข	-	-	-	-	-	-	-	-	-	-	-	-
5.แผนงานสังคมสงเคราะห์	-	-	-	-	-	-	-	-	-	-	-	-
6.แผนงานเคหะและชุมชน	-	-	-	-	-	-	-	-	-	-	-	-
7.แผนงานสร้างความเข้มแข็งชุมชน	12	1,960,000	12	1,960,000	12	1,960,000	12	1,960,000	12	1,960,000	60	9,800,000
8.แผนงานการศาสนา วัฒนธรรมและนันทนาการ	-	-	-	-	-	-	-	-	-	-	-	-
9.แผนงานอุตสาหกรรม ฯ	-	-	-	-	-	-	-	-	-	-	-	-
10.แผนงานเกษตร	-	-	-	-	-	-	-	-	-	-	-	-
11.แผนงานการพาณิชย์	-	-	-	-	-	-	-	-	-	-	-	-
12.แผนงานงบบกลาง	-	-	-	-	-	-	-	-	-	-	-	-
รวม	18	2,350,000	18	2,350,000	18	2,950,000	18	2,350,000	18	2,350,000	90	12,350,000
รวมทั้งสิ้น	134	56,550,500	111	45,854,800	101	44,301,000	99	42,705,500	104	73,671,500	549	263,083,300

ผ.02

2. บัญชีโครงการพัฒนาท้องถิ่น

รายละเอียดโครงการพัฒนา

แผนพัฒนาท้องถิ่น (พ.ศ.2566-2570)
เทศบาลตำบลกมลาไสย อำเภอกมลาไสย จังหวัดกาฬสินธุ์

- ก. ยุทธศาสตร์จังหวัดกาฬสินธุ์ ที่ 2 ยกระดับคุณภาพและรายได้ด้านการท่องเที่ยวและส่งเสริมการค้า การลงทุน นวัตกรรมให้ได้มาตรฐานและแข่งขันได้
ข. ยุทธศาสตร์การพัฒนาขององค์กรปกครองส่วนท้องถิ่นในเขตจังหวัดกาฬสินธุ์ยุทธศาสตร์ที่ 5 โครงการพัฒนาโครงสร้างพื้นฐาน

ยุทธศาสตร์การพัฒนาที่ 1 ด้านโครงสร้างพื้นฐาน

แผนงานอุตสาหกรรมและการโยธา

ที่	โครงการ	วัตถุประสงค์	เป้าหมาย (ผลผลิตของโครงการ)	งบประมาณและที่มา					ตัวชี้วัด (KPI)	ผลลัพธ์ที่คาดว่าจะได้รับ	หน่วยงาน ที่รับผิดชอบ
				2566	2567	2568	2569	2570			
1	โครงการก่อสร้างคอนกรีตเสริมเหล็กพร้อมระบบระบายน้ำซอยบ้านตาหนูชุมชนในเมือง หมู่ที่ 1 ตำบลหลักเมือง	เพื่อก่อสร้างปรับปรุงและบูรณะสาธารณูปโภคและสาธารณูปการขั้นพื้นฐานในเขตเทศบาลตำบลกมลาไสยให้มีสภาพดี การคมนาคมสะดวกรวดเร็วและสร้างความปลอดภัยในชีวิตและทรัพย์สินของประชาชน	- ถนน คสล.กว้าง 3.0 ม. ยาว 17.50 ม. หิน 0.15 ม. หรือมี พท.ไม่น้อยกว่า 52.50 ม. - ระบบระบายน้ำ คสล.(สองข้าง) ยาวข้างละ 17.50 ม. กว้างเฉลี่ย 0.50ม. ลึก0.50-0.80 ม. หรือมีความยาวไม่น้อยกว่า 35 ม. (ตามแบบแปลนเทศบาลตำบลกมลาไสย)	89,400	-	-	-	-	ถนนได้รับการพัฒนา และมีระบบระบายน้ำ	ถนนและระบบระบายน้ำได้มาตรฐาน มีความแข็งแรงและการสัญจรไปมาสะดวกปลอดภัย แก้ไขปัญหาน้ำท่วมขังได้	กองช่าง

ที่	โครงการ	วัตถุประสงค์	เป้าหมาย (ผลผลิตของโครงการ)	งบประมาณและที่มา					ตัวชี้วัด (KPI)	ผลลัพธ์ที่คาดว่าจะได้รับ	หน่วยงาน ที่รับผิดชอบ
				2566	2567	2568	2569	2570			

2	โครงการปรับปรุงระบบ ระบายน้ำหนองบึงบ้าน ถึง ลำน้ำป่าว ชุมชนคุ้มใต้ หมู่ที่ 2 ตำบลหลักเมือง	เพื่อก่อสร้างปรับปรุงและ บูรณะสาธารณูปโภคและ สาธารณูปการขั้นพื้นฐานใน เขตเทศบาลตำบลกมลาไสย ให้มีสภาพดี การคมนาคม สะดวกรวดเร็วและสร้าง ความปลอดภัยในชีวิตและ ทรัพย์สินของประชาชน	-วางท่อระบายน้ำ คสล. Ø 0.80 ม. จำนวน 35 ท่อน -บ่อพัก คสล. Ø 0.80 ม. จำนวน 3 บ่อ (ตามแบบแปลนเทศบาล ตำบลกมลาไสย)	153,900	-	-	-	-	ถนนได้รับการ พัฒนา และมี ระบบระบายน้ำ	ถนนและระบบ ระบายน้ำได้ มาตรฐาน มีความแข็งแรงและ การสัญจรไปมา สะดวกปลอดภัย แก้ไขปัญหาหน้าท่วม ขังได้	กองช่าง
3	โครงการก่อสร้างระบบ ระบายน้ำถนนสวนโคก- คุ้มใต้(ทิศใต้)ช่วงต่อจาก ระบบเดิม ถึง ถนนศรีบุญ เรือง ชุมชนคุ้มใต้ หมู่ที่ 2 ตำบลหลักเมือง	เพื่อก่อสร้างปรับปรุงและ บูรณะสาธารณูปโภคและ สาธารณูปการขั้นพื้นฐานใน เขตเทศบาลตำบลกมลาไสย ให้มีสภาพดี การคมนาคม สะดวกรวดเร็วและสร้าง ความปลอดภัยในชีวิตและ ทรัพย์สินของประชาชน	-วางท่อระบายน้ำ คสล. Ø 0.40 ม. จำนวน 170 ท่อน -บ่อพัก คสล. Ø 0.40 ม. จำนวน 24 บ่อ (ตามแบบแปลนเทศบาล ตำบลกมลาไสย)	320,700	-	-	-	-	ถนนได้รับการ พัฒนา และมี ระบบระบายน้ำ	ถนนและระบบ ระบายน้ำได้ มาตรฐาน มีความแข็งแรงและ การสัญจรไปมา สะดวกปลอดภัย แก้ไขปัญหาหน้าท่วม ขังได้	กองช่าง

ที่	โครงการ	วัตถุประสงค์	เป้าหมาย (ผลผลิตของโครงการ)	งบประมาณและที่มา					ตัวชี้วัด (KPI)	ผลลัพธ์ที่คาดว่าจะ ได้รับ	หน่วยงาน ที่รับผิดชอบ
				2566	2567	2568	2569	2570			

6	โครงการก่อสร้างถนนหิน คลุกซอยคุณแม่สมยศ ไสย ประกรณ์ ชุมชนกุดกว้าง-หนองโก หมู่ที่ 3 ตำบลหลักเมือง	เพื่อก่อสร้างปรับปรุงและ บูรณะสาธารณูปโภคและ สาธารณูปการขั้นพื้นฐานใน เขตเทศบาลตำบลกมลาไสย ให้มีสภาพดี การคมนาคม สะดวกรวดเร็วและสร้าง ความปลอดภัยในชีวิตและ ทรัพย์สินของประชาชน	-ถนนหินคลุก กว้าง3.0ม. ยาว 100 ม. หน้า 0.20 ม. หรือมี พท.ก่อสร้างไม่น้อย กว่า 300 ตร.ม.	68,400	-	-	-	-	ถนนได้รับการ พัฒนาและ ปรับปรุง	ถนนได้มาตรฐาน มีความแข็งแรงและ การสัญจรไปมา สะดวกปลอดภัย	กองช่าง
7	โครงการก่อสร้างระบบ ระบายน้ำทางลงแม่น้ำป่าว ช่วงหลังศาลากลางบ้านถึง ลำน้ำป่าว พร้อมกำจัดวัชพืช หนองกุดกว้าง ชุมชนในเมือง ม.1 ต.กมลาไสย ชุมชนกุดกว้าง-หนองโก ม.3 ต.หลักเมือง	เพื่อก่อสร้างปรับปรุงและ บูรณะสาธารณูปโภคและ สาธารณูปการขั้นพื้นฐานใน เขตเทศบาลตำบลกมลาไสย ให้มีสภาพดี การคมนาคม สะดวกรวดเร็วและสร้าง ความปลอดภัยในชีวิตและ ทรัพย์สินของประชาชน	-วางท่อระบายน้ำ คสล. Ø 0.40 ม. จำนวน 60 ท่อน -บ่อพัก คสล. Ø 0.40 ม. จำนวน 10 บ่อ -กำจัดวัชพืช ยาวเฉลี่ย 200 ม. กว้างเฉลี่ย 35 ม. หรือมีปริมาณไม่น้อยกว่า 350 ต้น	139,000	-	-	-	-	ถนนได้รับการ พัฒนา และมี ระบบระบายน้ำ	ถนนและระบบ ระบายน้ำได้ มาตรฐาน มีความ แข็งแรงและการ สัญจรไปมาสะดวก ปลอดภัย แก้ไข ปัญหาน้ำท่วมขังได้	กองช่าง

ที่	โครงการ	วัตถุประสงค์	เป้าหมาย (ผลผลิตของโครงการ)	งบประมาณและที่มา					ตัวชี้วัด (KPI)	ผลลัพธ์ที่คาดว่าจะ ได้รับ	หน่วยงาน ที่รับผิดชอบ
				2566	2567	2568	2569	2570			

8	โครงการก่อสร้างระบบระบายน้ำคอนกรีตเสริมเหล็กถนนกมรรัตน์โสภณ (ทิศตะวันออก) ชุมชนกุดกว้าง-หนองโก ม.3 ต.หลักเมือง	เพื่อก่อสร้างปรับปรุงและบูรณะสาธารณูปโภคและสาธารณูปการขั้นพื้นฐานในเขตเทศบาลตำบลกมลาไสยให้มีสภาพดี การคมนาคมสะดวกรวดเร็วและสร้างความปลอดภัยในชีวิตและทรัพย์สินของประชาชน	- ยาว 225 ม. กว้างเฉลี่ย 0.50 ม. ลึก 0.50-0.80 ม. หรือมีความยาวไม่น้อยกว่า 84 ม.	476,300	-	-	-	-	ถนนได้รับการพัฒนา และมีระบบระบายน้ำ	ถนนและระบบระบายน้ำได้มาตรฐาน มีความแข็งแรงและการสัญจรไปมาสะดวกปลอดภัย แก้ไขปัญหาน้ำท่วมขังได้	กองช่าง
9	โครงการก่อสร้างระบบระบายน้ำคอนกรีตเสริมเหล็กถนนโนนสว่างสามัคคี (ทิศเหนือ) ช่วงถนนบางบูรณะ ถึง หน้าวัดโนนสว่าง ชุมชนโนนสว่าง หมู่ที่ 5 ตำบลหลักเมือง	เพื่อก่อสร้างปรับปรุงและบูรณะสาธารณูปโภคและสาธารณูปการขั้นพื้นฐานในเขตเทศบาลตำบลกมลาไสยให้มีสภาพดี การคมนาคมสะดวกรวดเร็วและสร้างความปลอดภัยในชีวิตและทรัพย์สินของประชาชน	ยาว 110.00 ม. กว้างเฉลี่ย 0.50 ม. ลึก 0.50-0.80 ม. (ตามแบบแปลนเทศบาลตำบลกมลาไสย)	252,600	-	-	-	-	ถนนได้รับการพัฒนา และมีระบบระบายน้ำ	ถนนและระบบระบายน้ำได้มาตรฐาน มีความแข็งแรงและการสัญจรไปมาสะดวกปลอดภัย แก้ไขปัญหาน้ำท่วมขังได้	

ที่	โครงการ	วัตถุประสงค์	เป้าหมาย (ผลผลิตของโครงการ)	งบประมาณและที่มา					ตัวชี้วัด (KPI)	ผลลัพธ์ที่คาดว่าจะได้รับ	หน่วยงานที่รับผิดชอบ
				2566	2567	2568	2569	2570			

14	<p>โครงการก่อสร้างระบบระบายน้ำคอนกรีตเสริมเหล็กซอยข้างร้านอยู่เฮือง (สองข้าง)</p> <p>ชุมชนในเมือง หมู่ที่ 1 ตำบลกมลาไสย</p>	<p>เพื่อก่อสร้างปรับปรุงและบูรณะสาธารณูปโภคและสาธารณูปการขั้นพื้นฐานในเขตเทศบาลตำบลกมลาไสยให้มีสภาพดี การคมนาคมสะดวกรวดเร็วและสร้างความปลอดภัยในชีวิตและทรัพย์สินของประชาชน</p>	<p>ยาวข้างละ 42 ม. กว้างเฉลี่ย 0.50 ม. ลึก 0.50-0.80 ม. หรือมีความยาวรวมไม่น้อยกว่า 84.00 ม.</p> <p>(ตามแบบแปลนเทศบาลตำบลกมลาไสย)</p>	177,900	-	-	-	-	<p>ระบบระบายน้ำและถนนได้รับการพัฒนาและปรับปรุง</p>	<p>ระบบระบายน้ำและถนนได้มาตรฐาน มีความแข็งแรงและการสัญจรไปมาสะดวกปลอดภัย แก้ไขปัญหาน้ำท่วมขังได้</p>	กองช่าง
15	<p>โครงการก่อสร้างถนนคอนกรีตเสริมเหล็กพร้อมระบบระบายน้ำคอนกรีตเสริมเหล็กซอยข้างบ้านพักที่ดิน</p> <p>ชุมชนวังหิน หมู่ที่ 4 ตำบลกมลาไสย</p>	<p>เพื่อก่อสร้างปรับปรุงและบูรณะสาธารณูปโภคและสาธารณูปการขั้นพื้นฐานในเขตเทศบาลตำบลกมลาไสยให้มีสภาพดี การคมนาคมสะดวกรวดเร็วและสร้างความปลอดภัยในชีวิตและทรัพย์สินของประชาชน</p>	<p>ยาว45.00ม. กว้าง3.00 ม. หิน 0.15 ม. หรือมีพื้นที่ไม่น้อยกว่า 135.00 ตร.ม.</p> <p>-ระบบระบายน้ำ คสล. ยาวข้างละ 45.00 ม. กว้างเฉลี่ย 0.50 ม. ลึก 0.50-0.80 ม. หรือมีความยาวรวมไม่น้อยกว่า 90.00 ม.</p> <p>(ตามแบบแปลนเทศบาลตำบลกมลาไสย)</p>	251,600	-	-	-	-	<p>ถนนได้รับการพัฒนาและปรับปรุง</p>	<p>ถนนได้มาตรฐาน มีความแข็งแรงและการสัญจรไปมาสะดวกปลอดภัย</p>	กองช่าง

ที่	โครงการ	วัตถุประสงค์	เป้าหมาย (ผลผลิตของโครงการ)	งบประมาณและที่มา					ตัวชี้วัด (KPI)	ผลลัพธ์ที่คาดว่าจะได้รับ	หน่วยงาน ที่รับผิดชอบ
				2566	2567	2568	2569	2570			
16	โครงการก่อสร้างขยายผิวถนนคอนกรีตเสริมเหล็กถนนศรีจันทร์ (สองข้าง) ชุมชนสระบัว หมู่ที่ 5 ตำบลกมลาไสย	เพื่อก่อสร้างปรับปรุงและบูรณะสาธารณูปโภคและสาธารณูปการขั้นพื้นฐานในเขตเทศบาลตำบลกมลาไสยให้มีสภาพดี การคมนาคมสะดวก รวดเร็วและสร้างความปลอดภัยในชีวิตและทรัพย์สินของประชาชน	ทิศเหนือ ยาว 240.00 ม. กว้างเฉลี่ย 1.60 ม. หนา 0.15 ม. ทิศใต้ ยาว 240.00 ม. กว้างเฉลี่ย 1.60 ม. หนา 0.15 ม. หรือพื้นที่ก่อสร้างรวมไม่น้อยกว่า 483.20 ม. (ตามแบบแปลนเทศบาลตำบลกมลาไสย)	273,700	-	-	-	-	ถนนได้รับการพัฒนาและปรับปรุง	ถนนได้มาตรฐาน มีความแข็งแรง และการสัญจรไปมาสะดวกปลอดภัย	กองช่าง

ที่	โครงการ	วัตถุประสงค์	เป้าหมาย (ผลผลิตของโครงการ)	งบประมาณและที่มา					ตัวชี้วัด (KPI)	ผลลัพธ์ที่คาดว่าจะได้รับ	หน่วยงาน ที่รับผิดชอบ
				2566	2567	2568	2569	2570			
17	โครงการก่อสร้างขยายผิวถนน คอนกรีตเสริมเหล็กถนน สระบัวพัฒนา (สองข้าง) ช่วงต่อจากถนน คสล.เดิม - ทางไปบ้านดอนยุง ชุมชนสระบัว หมู่ที่ 5 ตำบล กมลาไสย	เพื่อก่อสร้างปรับปรุงและ บูรณะสาธารณูปโภคและ สาธารณูปการขั้นพื้นฐานใน เขตเทศบาลตำบลกมลาไสย ให้มีสภาพดี การคมนาคม สะดวกรวดเร็วและสร้าง ความปลอดภัยในชีวิตและ ทรัพย์สินของประชาชน	ทิศเหนือ ยาว 256.00 ม. กว้างเฉลี่ย 2.20 ม. หนา 0.15 ม. ทิศใต้ ยาว 259.00 ม. กว้างเฉลี่ย 2.20 ม. หนา 0.15 ม. หรือพื้นที่ก่อสร้างรวมไม่ น้อยกว่า 828.00 ม. (ตามแบบแปลนเทศบาล ตำบลกมลาไสย)	472,400	-	-	-	-	ระบบระบาย น้ำและถนน ได้รับการ พัฒนาและ ปรับปรุง	ระบบระบายน้ำและ ถนนได้มาตรฐาน มีความแข็งแรงและ การสัญจรไปมา สะดวกปลอดภัย แก้ไขปัญหาน้ำท่วม ขังได้	กองช่าง

ที่	โครงการ	วัตถุประสงค์	เป้าหมาย	งบประมาณและที่มา	ตัวชี้วัด	ผลลัพธ์ที่คาดว่าจะได้รับ	หน่วยงาน
-----	---------	--------------	----------	------------------	-----------	--------------------------	----------

			(ผลผลิตของโครงการ)	2566	2567	2568	2569	2570	(KPI)	จะได้รับ	ที่รับผิดชอบ
18	โครงการก่อสร้างขยายผิวถนน คอนกรีตเสริมเหล็กถนนทาง เข้าหนองสระบัว (สองข้าง) ช่วงทางหลวงหมายเลข 214 - ถนนรอบหนองสระบัว ชุมชนสระบัว หมู่ที่ 5 ตำบลกมลาไสย	เพื่อก่อสร้างปรับปรุงและ บูรณะสาธารณูปโภคและ สาธารณูปการขั้นพื้นฐานใน เขตเทศบาลตำบลกมลาไสย ให้มีสภาพดี การคมนาคม สะดวกรวดเร็วและสร้าง ความปลอดภัยในชีวิตและ ทรัพย์สินของประชาชน	ทิศเหนือ ยาว 127.00 ม. กว้างเฉลี่ย 1.80 ม. หนา 0.15 ม. ทิศใต้ ยาว 127.00 ม. กว้างเฉลี่ย 1.80 ม. หนา 0.15 ม. หรือพื้นที่ก่อสร้างรวมไม่ น้อยกว่า 457.20 ม. (ตามแบบแปลนเทศบาล ตำบลกมลาไสย)	255,300	-	-	-	-	ถนนได้รับการ พัฒนาและ ปรับปรุง	ถนนได้มาตรฐาน มีความแข็งแรงและ การสัญจรไปมา สะดวกปลอดภัย	กองช่าง
19	โครงการก่อสร้างถนน คอนกรีตเสริมเหล็กถนน เรียบคลองชลประทานด้าน ทิศตะวันตกของถนนทาง หลวงหมายเลข 214 ช่วงต่อ จากถนน คสล.เดิม ชุมชนสระบัว หมู่ที่ 5 ตำบลกมลาไสย	เพื่อก่อสร้างปรับปรุงและ บูรณะสาธารณูปโภคและ สาธารณูปการขั้นพื้นฐานใน เขตเทศบาลตำบลกมลาไสย ให้มีสภาพดี การคมนาคม สะดวกรวดเร็วและสร้าง ความปลอดภัยในชีวิตและ ทรัพย์สินของประชาชน	ยาว 180.00 ม. กว้าง 5.00 ม. หนา 0.15 ม. หรือพื้นที่ก่อสร้างไม่น้อย กว่า 900.00 ม. (ตามแบบแปลนเทศบาล ตำบลกมลาไสย)	496,100	-	-	-	-	ถนนได้รับการ พัฒนาและ ปรับปรุง	ถนนได้มาตรฐาน มีความแข็งแรงและ การสัญจรไปมา สะดวกปลอดภัย	กองช่าง
ที่	โครงการ	วัตถุประสงค์	เป้าหมาย	งบประมาณและที่มา					ตัวชี้วัด	ผลลัพธ์ที่คาดว่าจะ	หน่วยงาน

			(ผลผลิตของโครงการ)	2566	2567	2568	2569	2570	(KPI)	จะได้รับ	ที่รับผิดชอบ
20	โครงการก่อสร้างถนนคอนกรีตเสริมเหล็กถนนประชาร่วมใจ ช่วงต่อจากถนนคอนกรีตเสริมเหล็กเดิม - คลองสูบน้ำพลังงานไฟฟ้าชุมชนน้ำจั้น หมู่ที่ 7 ตำบลกมลาไสย	เพื่อก่อสร้างปรับปรุงและบูรณะสาธารณูปโภคและสาธารณูปการขั้นพื้นฐานในเขตเทศบาลตำบลกมลาไสยให้มีสภาพดี การคมนาคมสะดวกรวดเร็วและสร้างความปลอดภัยในชีวิตและทรัพย์สินของประชาชน	ยาว 15.00 ม. กว้าง 3.00 ม. หนา 0.15 ม. หรือพื้นที่ก่อสร้างไม่น้อยกว่า 45.00 ม. (ตามแบบแปลนเทศบาลตำบลกมลาไสย)	30,700	-	-	-	-	ถนนได้รับการพัฒนาและปรับปรุง	ถนนได้มาตรฐาน มีความแข็งแรงและการสัญจรไปมาสะดวกปลอดภัย	กองช่าง
21	โครงการก่อสร้างระบบระบายน้ำคอนกรีตเสริมเหล็กขอยอดมสุขชุมชนน้ำจั้น หมู่ที่ 7 ตำบลกมลาไสย	เพื่อก่อสร้างปรับปรุงและบูรณะสาธารณูปโภคและสาธารณูปการขั้นพื้นฐานในเขตเทศบาลตำบลกมลาไสยให้มีสภาพดี การคมนาคมสะดวกรวดเร็วและสร้างความปลอดภัยในชีวิตและทรัพย์สินของประชาชน	ยาวข้างละ 130.00 ม. กว้างเฉลี่ย 0.50 ม. ลึก 0.50-0.80 ม. หรือมีความยาวรวมไม่น้อยกว่า 260.00 ม. (ตามแบบแปลนเทศบาลตำบลกมลาไสย)	484,900	-	-	-	-	ระบบระบายน้ำและถนนได้รับการพัฒนาและปรับปรุง	ระบบระบายน้ำและถนนได้มาตรฐาน มีความแข็งแรงและการสัญจรไปมาสะดวกปลอดภัย แก้ไขปัญหาน้ำท่วมขังได้	กองช่าง

ที่	โครงการ	วัตถุประสงค์	เป้าหมาย	งบประมาณและที่มา	ตัวชี้วัด	ผลลัพธ์ที่คาดหวัง	หน่วยงาน
-----	---------	--------------	----------	------------------	-----------	-------------------	----------

			(ผลผลิตของโครงการ)	2566	2567	2568	2569	2570	(KPI)	จะได้รับ	ที่รับผิดชอบ
22	โครงการก่อสร้างระบบระบายน้ำข้างบ้านคุณสุบรรณ ต่อจากระบบระบายน้ำเดิมถึง แม่น้ำป่าว ชุมชนน้ำจั้น หมู่ที่ 7 ตำบลกมลาไสย	เพื่อก่อสร้างปรับปรุงและบูรณะสาธารณูปโภคและสาธารณูปการขั้นพื้นฐานในเขตเทศบาลตำบลกมลาไสยให้มีสภาพดี การคมนาคมสะดวกรวดเร็วและสร้างความปลอดภัยในชีวิตและทรัพย์สินของประชาชน	-วางท่อระบายน้ำ คสล. ขนาด Ø 0.40 ม. จำนวน 40 ท่อน -บ่อพักสำหรับท่อระบายน้ำ คสล.ขนาด Ø 0.40 จำนวน 5 บ่อ (ตามแบบแปลนเทศบาลตำบลกมลาไสย)	87,000	-	-	-	-	ระบบระบายน้ำและถนนได้รับการพัฒนาและปรับปรุง	ระบบระบายน้ำและถนนได้มาตรฐาน มีความแข็งแรงและการสัญจรไปมาสะดวกปลอดภัย แก้ไขปัญหาน้ำท่วมขังได้	กองช่าง
23	โครงการก่อสร้างถนนคอนกรีตเสริมเหล็กถนนหลังโรงเรียนน้ำจั้นราษฎร์บำรุง ช่วงถนนสุขเกษม - ถนนประชาอุทิศ ชุมชนน้ำจั้น หมู่ที่ 7 ตำบลกมลาไสย	เพื่อก่อสร้างปรับปรุงและบูรณะสาธารณูปโภคและสาธารณูปการขั้นพื้นฐานในเขตเทศบาลตำบลกมลาไสยให้มีสภาพดี การคมนาคมสะดวกรวดเร็วและสร้างความปลอดภัยในชีวิตและทรัพย์สินของประชาชน	ยาว 60 ม. กว้าง 3.00 ม. หนา 0.15 ม. หรือมีพื้นที่ก่อสร้างไม่น้อยกว่า 180 ตารางเมตร (ตามแบบแปลนเทศบาลตำบลกมลาไสย)	101,000	-	-	-	-	ถนนได้รับการพัฒนาและปรับปรุง	ถนนได้มาตรฐาน มีความแข็งแรงและการสัญจรไปมาสะดวกปลอดภัย	กองช่าง

ที่	โครงการ	วัตถุประสงค์	เป้าหมาย	งบประมาณและที่มา	ตัวชี้วัด	ผลลัพธ์ที่คาดว่าจะ	หน่วยงาน
-----	---------	--------------	----------	------------------	-----------	--------------------	----------

			(ผลผลิตของโครงการ)	2566	2567	2568	2569	2570	(KPI)	จะได้รับ	รับผิดชอบ
24	โครงการก่อสร้างถนนลูกรัง ถนนรอบบ้าน ช่วงทางหลวง หมายเลข 2367-ทางไปบ้าน ดอนยุง ชุมชนน้ำจั้น หมู่ที่ 7 ตำบลกมลาไสย	เพื่อก่อสร้างปรับปรุงและ บูรณะสาธารณูปโภคและ สาธารณูปการขั้นพื้นฐาน ในเขตเทศบาลตำบล กมลาไสยให้มีสภาพดี การคมนาคมสะดวก รวดเร็วและสร้างความ ปลอดภัยในชีวิตและ ทรัพย์สินของประชาชน	ยาว 800 ม. กว้าง 6 ม. หนา 0.15 ม.หรือมีพื้นที่ รวมไม่น้อยกว่า 4,800ตร.ม. ตามแบบแปลนเทศบาล ตำบลกมลาไสย)	459,000	-	-	-	-	ถนนได้รับการ พัฒนาและ ปรับปรุง	ถนนได้มาตรฐาน มีความแข็งแรงและ การสัญจรไปมา สะดวกปลอดภัย	กองช่าง

ที่	โครงการ	วัตถุประสงค์	เป้าหมาย (ผลผลิตของโครงการ)	งบประมาณและที่มา					ตัวชี้วัด (KPI)	ผลลัพธ์ที่คาดว่าจะได้รับ	หน่วยงาน รับผิดชอบ
				2566	2567	2568	2569	2570			
25	โครงการก่อสร้างระบบระบายน้ำถนนรอบบ้าน ช่วงทางหลวงหมายเลข 2367 ถึงพื้นที่การเกษตร ชุมชนน้ำจั้น หมู่ที่ 7 ตำบลกมลาไสย	เพื่อก่อสร้างปรับปรุงและบูรณะสาธารณูปโภคและสาธารณูปการขั้นพื้นฐานในเขตเทศบาลตำบลกมลาไสยให้มีสภาพดี การคมนาคมสะดวก รวดเร็วและสร้างความปลอดภัยในชีวิตและทรัพย์สินของประชาชน	-วางท่อระบายน้ำ คสล. อัดแรงชั้น 3 Ø 0.40 ม. จำนวน 53 ท่อน บ่อพักคอนกรีตเสริมเหล็ก สำหรับท่อคอนกรีตเสริมเหล็ก Ø 0.40 ม. จำนวน 6 บ่อ -วางท่อระบายน้ำ คสล. อัดแรงชั้น 3 Ø 1.00 ม. จำนวน 8 ท่อน บ่อพักคอนกรีตเสริมเหล็ก สำหรับท่อคอนกรีตเสริมเหล็ก Ø 1.00 ม. จำนวน 2 บ่อ ตามแบบแปลนเทศบาลตำบลกมลาไสย)	168,400	-	-	-	-	ระบบระบายน้ำและถนนที่ได้รับ การพัฒนาและปรับปรุง	ระบบระบายน้ำและถนนได้มาตรฐาน มีความแข็งแรงและการสัญจรไปมา สะดวกปลอดภัย แก้ไขปัญหาน้ำท่วมขังได้	กองช่าง

ที่	โครงการ	วัตถุประสงค์	เป้าหมาย	งบประมาณและที่มา	ตัวชี้วัด	ผลลัพธ์ที่คาดว่าจะ	หน่วยงาน
-----	---------	--------------	----------	------------------	-----------	--------------------	----------

			(ผลผลิตของโครงการ)	2566	2567	2568	2569	2570	(KPI)	จะได้รับ	ที่รับผิดชอบ
26	โครงการก่อสร้างระบบระบายน้ำ ถนนกมลาไสย - บ้านโปโล ช่วงทางหลวงหมายเลข 2367-คลองสูบน้ำพลังงาน ไฟฟ้า(สองฝั่ง) ชุมชนดอนสวรรค์ หมู่ที่ 11 ตำบลกมลาไสย	เพื่อก่อสร้างปรับปรุงและบูรณะสาธารณูปโภคและสาธารณูปการขั้นพื้นฐานในเขตเทศบาลตำบลกมลาไสย ให้มีสภาพดี การคมนาคมสะดวกรวดเร็วและสร้างความปลอดภัยในชีวิตและทรัพย์สินของประชาชน	-วางท่อระบายน้ำ คสล. ขนาด Ø 0.40 ม. จำนวน 203 ท่อน -บ่อพักสำหรับท่อระบายน้ำ คสล. ขนาด Ø 0.40 ม. จำนวน 30 บ่อ (ตามแบบแปลนเทศบาลตำบลกมลาไสย)	432,600	-	-	-	-	ระบบระบายน้ำและถนนได้รับการพัฒนาและปรับปรุง	ระบบระบายน้ำและถนนได้มาตรฐาน มีความแข็งแรงและการสัญจรไปมาสะดวกปลอดภัย แก้ไขปัญหาน้ำท่วมขังได้	กองช่าง

ที่	โครงการ	วัตถุประสงค์	เป้าหมาย (ผลผลิตของโครงการ)	งบประมาณและที่มา					ตัวชี้วัด (KPI)	ผลลัพธ์ที่คาดว่าจะได้รับ	หน่วยงาน ที่รับผิดชอบ
				2566	2567	2568	2569	2570			
27	โครงการก่อสร้างถนน คอนกรีตเสริมเหล็กซอย วัชรเอกทวี ทางไปบ้าน ดอนยุง ชุมชนดอนสวรรค์ หมู่ที่ 11 ตำบลกมลาไสย	เพื่อก่อสร้างปรับปรุงและ บูรณะสาธารณูปโภคและ สาธารณูปการขั้นพื้นฐาน ในเขตเทศบาลตำบล กมลาไสยให้มีสภาพดี การคมนาคมสะดวก รวดเร็วและสร้างความ ปลอดภัยในชีวิตและ ทรัพย์สินของประชาชน	ยาว 203.00 ม. กว้างเฉลี่ย 3.00 ม. หนา 0.15 ม. หรือพื้นที่ก่อสร้างไม่น้อย กว่า 609.00 ม. (ตามแบบแปลนเทศบาล ตำบลกมลาไสย)	335,300	-	-	-	-	ถนนได้รับการ พัฒนาและ ปรับปรุง	ถนนได้มาตรฐาน มีความแข็งแรง และการสัญจรไป มาสะดวกปลอดภัย แก้ไขปัญหาน้ำท่วม ขังได้	กองช่าง

ที่	โครงการ	วัตถุประสงค์	เป้าหมาย	งบประมาณและที่มา	ตัวชี้วัด	ผลลัพธ์ที่คาดว่าจะได้รับ	หน่วยงาน
-----	---------	--------------	----------	------------------	-----------	--------------------------	----------

			(ผลผลิตของโครงการ)	2566	2567	2568	2569	2570	(KPI)	จะได้รับ	รับผิดชอบ
28	โครงการก่อสร้างระบบระบายน้ำ ถนนบริหารชนบท ด้านทิศเหนือ ช่วงต่อจากระบบระบายน้ำเดิม - ถนนมิตรสัมพันธ์ 2 ชุมชนปากน้ำ หมู่ที่ 12 ตำบลกมลาไสย	เพื่อก่อสร้างปรับปรุงและบูรณะสาธารณูปโภคและสาธารณูปการขั้นพื้นฐานในเขตเทศบาลตำบลกมลาไสย ให้มีสภาพดี การคมนาคมสะดวกรวดเร็วและสร้างความปลอดภัยในชีวิตและทรัพย์สินของประชาชน	-วางท่อระบายน้ำ คสล. ขนาด Ø 0.40 ม. จำนวน 236 ท่อน -บ่อบำบัดสำหรับท่อระบายน้ำ คสล. ขนาด Ø 0.40 ม. จำนวน 30 บ่อ (ตามแบบแปลนเทศบาลตำบลกมลาไสย)	442,600	-	-	-	-	ระบบระบายน้ำและถนนได้รับการพัฒนาและปรับปรุง	ระบบระบายน้ำและถนนได้มาตรฐาน มีความแข็งแรงและการสัญจรไปมาสะดวกปลอดภัย แก้ไขปัญหาน้ำท่วมขังได้	กองช่าง
29	โครงการก่อสร้างระบบระบายน้ำ ถนนประชาสุขสันต์ 3 ด้านทิศตะวันตก ช่วงถนนบริหารชนบท - ถนนเกิดแก้ว ชุมชนปากน้ำ หมู่ที่ 12 ตำบลกมลาไสย	เพื่อก่อสร้างปรับปรุงและบูรณะสาธารณูปโภคและสาธารณูปการขั้นพื้นฐานในเขตเทศบาลตำบลกมลาไสย ให้มีสภาพดี การคมนาคมสะดวกรวดเร็วและสร้างความปลอดภัยในชีวิตและทรัพย์สินของประชาชน	-วางท่อระบายน้ำ คสล. ขนาด Ø 0.60 ม. จำนวน 176 ท่อน -บ่อบำบัดสำหรับท่อระบายน้ำ คสล. ขนาด Ø 0.60 ม. จำนวน 25 บ่อ (ตามแบบแปลนเทศบาลตำบลกมลาไสย)	426,900	-	-	-	-	ระบบระบายน้ำและถนนได้รับการพัฒนาและปรับปรุง	ระบบระบายน้ำและถนนได้มาตรฐาน มีความแข็งแรงและการสัญจรไปมาสะดวกปลอดภัย แก้ไขปัญหาน้ำท่วมขังได้	กองช่าง
ที่	โครงการ	วัตถุประสงค์	เป้าหมาย	งบประมาณและที่มา					ตัวชี้วัด	ผลลัพธ์ที่คาดว่าจะ	หน่วยงาน

			(ผลผลิตของโครงการ)	2566	2567	2568	2569	2570	(KPI)	จะได้รับ	รับผิดชอบ
30	โครงการก่อสร้างถนน คสล. ทางเข้าศาลากลางบ้าน ช่วงทางหลวงหมายเลข 214 - ถนน คสล.เดิม ชุมชนปากปาว หมู่ที่ 14 ตำบลกมลาไสย	เพื่อก่อสร้างปรับปรุงและบูรณะสาธารณูปโภคและสาธารณูปการขั้นพื้นฐานในเขตเทศบาลตำบลกมลาไสยให้มีความปลอดภัย การคมนาคมสะดวก รวดเร็วและสร้างความปลอดภัยในชีวิตและทรัพย์สินของประชาชน	-ยาว 80.00 ม. -กว้าง 5.00 ม. -หนา 0.15 ม. หรือมีพื้นที่ไม่น้อยกว่า 400.00 ตร.ม. (ตามแบบแปลนเทศบาลตำบลกมลาไสย)	246,700	-	-	-	-	ถนนได้รับการพัฒนาและปรับปรุง	ถนนได้มาตรฐาน มีความแข็งแรงและการสัญจรไปมาสะดวกปลอดภัย	กองช่าง
31	โครงการก่อสร้างถนนลูกรัง คันคูกุดไม้ตาย (ทิศใต้) ช่วงทางหลวงหมายเลข 214 – ถนนคอนกรีตเสริมเติม ชุมชนปากปาว หมู่ที่ 14 ตำบลกมลาไสย	เพื่อก่อสร้างปรับปรุงและบูรณะสาธารณูปโภคและสาธารณูปการขั้นพื้นฐานในเขตเทศบาลตำบลกมลาไสยให้มีความปลอดภัย การคมนาคมสะดวก รวดเร็วและสร้างความปลอดภัยในชีวิตและทรัพย์สินของประชาชน	-งานทางปาชุดต่อ (ขนาดกลาง) พื้นที่ 4,700 ตร.ม. -ลูกรังปรับเกลี่ยเรียบ ยาว 110 ม. กว้าง 5.00 ม. หนา 0.15 ม. หรือมีพื้นที่ไม่น้อยกว่า 550.00 ตร.ม. -วางท่อระบายน้ำ คสล.เดิม ขนาด Ø 0.40 ม. จำนวน 16 ท่อน -งานคอนกรีตป้องกันการกัดเซาะ จำนวน 4 จุด (ตามแบบแปลนเทศบาลตำบลกมลาไสย)	105,500	-	-	-	-	ถนนได้รับการพัฒนาและปรับปรุง	ถนนได้มาตรฐาน มีความแข็งแรงและการสัญจรไปมาสะดวกปลอดภัย	กองช่าง
ที่	โครงการ	วัตถุประสงค์	เป้าหมาย	งบประมาณและที่มา					ตัวชี้วัด	ผลลัพธ์ที่คาดว่าจะ	หน่วยงาน

			(ผลผลิตของโครงการ)	2566	2567	2568	2569	2570	(KPI)	จะได้รับ	รับผิดชอบ
32	โครงการก่อสร้างถนน คสล. ทางไปพื้นที่การเกษตรช่วง ถนนเทพนิมิตร - สุดเขต เทศบาลตำบลกลมาไสย ชุมชนฟากขาว หมู่ที่ 14 ตำบลกลมาไสย	เพื่อก่อสร้างปรับปรุงและบูรณะสาธารณูปโภคและสาธารณูปการขั้นพื้นฐานในเขตเทศบาลตำบลกลมาไสย ให้มีสภาพดี การคมนาคม สะดวกรวดเร็วและสร้างความปลอดภัยในชีวิตและทรัพย์สินของประชาชน	-ยาว 160.00 ม. -กว้าง 4.00 ม. -หนา 0.15 ม. หรือมีพื้นที่ ไม่น้อยกว่า 640.00 ตร.ม. (ตามแบบแปลนเทศบาล ตำบลกลมาไสย)	350,000	-	-	-	-	ถนนได้รับการพัฒนาและปรับปรุง	ถนนได้มาตรฐาน มีความแข็งแรงและการสัญจรไปมา สะดวกปลอดภัย	กองช่าง
33	โครงการก่อสร้างระบบระบายน้ำ คสล. ถนนเทพนิมิตร (ทิศใต้) ชุมชนฟากขาว หมู่ที่ 14 ตำบลกลมาไสย	เพื่อก่อสร้างปรับปรุงและบูรณะสาธารณูปโภคและสาธารณูปการขั้นพื้นฐานในเขตเทศบาลตำบลกลมาไสย ให้มีสภาพดี การคมนาคม สะดวกรวดเร็วและสร้างความปลอดภัยในชีวิตและทรัพย์สินของประชาชน	-ยาว 125.00 ม. -กว้างเฉลี่ย 0.50 ม. -ลึก 0.50 – 0.80 ม. (ตามแบบแปลนเทศบาล ตำบลกลมาไสย)	265,000	-	-	-	-	ระบบระบายน้ำและถนนได้รับการพัฒนาและปรับปรุง	ระบบระบายน้ำและถนนได้มาตรฐาน มีความแข็งแรงและการสัญจรไปมา สะดวกปลอดภัย แก้ไขปัญหาน้ำท่วม ชั่งได้	กองช่าง

ที่	โครงการ	วัตถุประสงค์	เป้าหมาย	งบประมาณและที่มา	ตัวชี้วัด	ผลลัพธ์ที่คาดว่าจะ	หน่วยงาน
-----	---------	--------------	----------	------------------	-----------	--------------------	----------

			(ผลผลิตของโครงการ)	2566	2567	2568	2569	2570	(KPI)	จะได้รับ	รับผิดชอบ
34	โครงการก่อสร้างถนน คสล. พร้อมระบบระบายน้ำซอย นางทิพย์วรรณ ชุมชนเมืองใหม่ หมู่ที่ 15 ตำบลกมลาไสย	เพื่อก่อสร้างปรับปรุงและบูรณะสาธารณูปโภคและสาธารณูปการขั้นพื้นฐานในเขตเทศบาลตำบลกมลาไสย ให้มีสภาพดี การคมนาคมสะดวกรวดเร็วและสร้างความปลอดภัยในชีวิตและทรัพย์สินของประชาชน	-ยาว 32.00ม. กว้าง2.60 ม. -หนา 0.15 ม. หรือมีพื้นที่ไม่น้อยกว่า 83.20 ตร.ม. -ระบบระบายน้ำ คสล.ยาวข้างละ 32.00 ม กว้างเฉลี่ย 0.50 ม. ลึก 0.50-0.80 ม. หรือมีความยาวรวมไม่น้อยกว่า 64.00 ม. (ตามแบบแปลนเทศบาลตำบลกมลาไสย)	176,000	-	-	-	-	ระบบระบายน้ำและถนนได้รับการพัฒนาและปรับปรุง	ระบบระบายน้ำและถนนได้มาตรฐาน มีความแข็งแรงและการสัญจรไปมาสะดวกปลอดภัย แก้ไขปัญหาน้ำท่วมขังได้	กองช่าง
35	โครงการก่อสร้างถนน คสล. พร้อมระบบระบายน้ำซอยไชยสิงห์ ชุมชนเมืองใหม่ หมู่ที่ 15 ตำบลกมลาไสย	เพื่อก่อสร้างปรับปรุงและบูรณะสาธารณูปโภคและสาธารณูปการขั้นพื้นฐานในเขตเทศบาลตำบลกมลาไสย ให้มีสภาพดี การคมนาคมสะดวกรวดเร็วและสร้างความปลอดภัยในชีวิตและทรัพย์สินของประชาชน	-ยาว50.00 ม. กว้าง3.00 ม. -หนา 0.15 ม. หรือมีพื้นที่ไม่น้อยกว่า 150.00 ตร.ม. -ระบบระบายน้ำ คสล.ยาวข้างละ 50.00 ม กว้างเฉลี่ย 0.50 ม. ลึก 0.50-0.80 ม. หรือมีความยาวรวมไม่น้อยกว่า 100.00 ม. (ตามแบบแปลนเทศบาลตำบลกมลาไสย)	288,000	-	-	-	-	ระบบระบายน้ำและถนนได้รับการพัฒนาและปรับปรุง	ระบบระบายน้ำและถนนได้มาตรฐาน มีความแข็งแรงและการสัญจรไปมาสะดวกปลอดภัย แก้ไขปัญหาน้ำท่วมขังได้	กองช่าง
ที่	โครงการ	วัตถุประสงค์	เป้าหมาย	งบประมาณและที่มา					ตัวชี้วัด	ผลลัพธ์ที่คาดว่าจะ	หน่วยงาน

			(ผลผลิตของโครงการ)	2566	2567	2568	2569	2570	(KPI)	จะได้รับ	รับผิดชอบ
36	โครงการก่อสร้างถนน คสล. พร้อมระบบระบายน้ำซอย รำไพ ชุมชนเมืองใหม่ หมู่ที่ 15 ตำบลกมลาไสย	เพื่อก่อสร้างปรับปรุงและบูรณะสาธารณูปโภคและสาธารณูปการขั้นพื้นฐานในเขตเทศบาลตำบลกมลาไสย ให้มีสภาพดี การคมนาคมสะดวกรวดเร็วและสร้างความปลอดภัยในชีวิตและทรัพย์สินของประชาชน	-ยาว 35.00ม. กว้าง2.40 ม. -หนา 0.15 ม. หรือมีพื้นที่ไม่น้อยกว่า 84.00 ตร.ม. -ระบบระบายน้ำ คสล.ยาวข้างละ 35.00 ม กว้างเฉลี่ย 0.50 ม. ลึก 0.50-0.80 ม. หรือมีความยาวรวมไม่น้อยกว่า 70.00 ม. (ตามแบบแปลนเทศบาลตำบลกมลาไสย)	210,000	-	-	-	-	ระบบระบายน้ำและถนนได้รับการพัฒนาและปรับปรุง	ระบบระบายน้ำและถนนได้มาตรฐาน มีความแข็งแรงและการสัญจรไปมาสะดวกปลอดภัย แก้ไขปัญหาน้ำท่วมขังได้	กองช่าง
37	โครงการก่อสร้างถนน คสล. พร้อมระบบระบายน้ำซอย นางไพรวัลย์ ชุมชนเมืองใหม่ หมู่ที่ 15 ตำบลกมลาไสย	เพื่อก่อสร้างปรับปรุงและบูรณะสาธารณูปโภคและสาธารณูปการขั้นพื้นฐานในเขตเทศบาลตำบลกมลาไสย ให้มีสภาพดี การคมนาคมสะดวกรวดเร็วและสร้างความปลอดภัยในชีวิตและทรัพย์สินของประชาชน	-ยาว 50.00ม. กว้าง2.00 ม. -หนา 0.15 ม. หรือมีพื้นที่ไม่น้อยกว่า 100.00 ตร.ม. -ระบบระบายน้ำ คสล.ยาวข้างละ 50.00 ม กว้างเฉลี่ย 0.50 ม. ลึก 0.50-0.80 ม. หรือมีความยาวรวมไม่น้อยกว่า 100.00 ม. (ตามแบบแปลนเทศบาลตำบลกมลาไสย)	265,000	-	-	-	-	ระบบระบายน้ำและถนนได้รับการพัฒนาและปรับปรุง	ระบบระบายน้ำและถนนได้มาตรฐาน มีความแข็งแรงและการสัญจรไปมาสะดวกปลอดภัย แก้ไขปัญหาน้ำท่วมขังได้	กองช่าง
ที่	โครงการ	วัตถุประสงค์	เป้าหมาย	งบประมาณและที่มา					ตัวชี้วัด	ผลลัพธ์ที่คาดว่าจะ	หน่วยงาน

			(ผลผลิตของโครงการ)	2566	2567	2568	2569	2570	(KPI)	จะได้รับ	รับผิดชอบ
38	โครงการก่อสร้างลานจอดรถคอนกรีตเสริมเหล็กทิศเหนือหน้าสำนักงานเทศบาลตำบลกมลาไสย	เพื่อก่อสร้างปรับปรุงและบูรณะสาธารณูปโภคและสาธารณูปการขั้นพื้นฐานในเขตเทศบาลตำบลกมลาไสยให้มีสภาพดี การคมนาคมสะดวกรวดเร็วและสร้างความปลอดภัยในชีวิตและทรัพย์สินของประชาชน	- ยาว 58.00 ม. - กว้าง 6.00 ม. - หนา 0.15 ม. หรือมีพื้นที่ไม่น้อยกว่า 348.00 ตร.ม. (ตามแบบแปลนเทศบาลตำบลกมลาไสย)	192,200	-	-	-	-	พื้นที่ในการก่อสร้าง	มีพื้นที่จอดรถอำนวยความสะดวกสำหรับประชาชนที่มาติดต่อราชการ	กองช่าง
39	โครงการก่อสร้างรั้วโรงเรียนอนุบาลเทศบาลตำบลกมลาไสย	เพื่อก่อสร้างปรับปรุงและบูรณะสาธารณูปโภคและสาธารณูปการขั้นพื้นฐานในเขตเทศบาลตำบลกมลาไสยให้มีสภาพดี การคมนาคมสะดวกรวดเร็วและสร้างความปลอดภัยในชีวิตและทรัพย์สินของประชาชน	- รั้วโครงสร้างเหล็กรูปพรรณหรือแบบสำเร็จรูป - ยาวไม่น้อยกว่า 37.4 ม. - สูง 2 ม. (ตามแบบแปลนเทศบาลตำบลกมลาไสย)	100,000	-	-	-	-	พื้นที่ในการก่อสร้าง	โรงเรียนอนุบาลเทศบาลตำบลกมลาไสยมีรั้วเพื่อเพิ่มความปลอดภัยต่อทรัพย์สินและความเป็นระเบียบของสถานที่	กองช่าง

ที่	โครงการ	วัตถุประสงค์	เป้าหมาย (ผลผลิตของโครงการ)	งบประมาณและที่มา					ตัวชี้วัด (KPI)	ผลลัพธ์ที่คาดว่าจะได้รับ	หน่วยงาน ที่รับผิดชอบ
				2566	2567	2568	2569	2570			
40	โครงการก่อสร้างห้องเก็บพัสดุ(อเนกประสงค์)	เพื่อก่อสร้างอาคารเก็บพัสดุครุภัณฑ์ของสำนักงาน	ต่อเติมพื้นที่ในอาคารสำนักงาน (ตามแบบแปลนเทศบาลตำบลกมลาไสย)	600,000	600,000	-	-	-	พื้นที่ในต่อเติมอาคารสำนักงาน	มีพื้นที่ใช้สอยสะดวกและเพียงพอสำหรับการจัดเก็บพัสดุ	กองช่าง
41	โครงการปรับปรุงรางระบายน้ำคอนกรีตเสริมเหล็กถนนพิพัฒนากร(สองฝั่ง)ช่วงถนนราษฎรบริหาร ถึง ถนนบำรุงนครเสศชุมชนในเมือง หมู่ 1 ตำบลหลักเมือง	เพื่อก่อสร้างปรับปรุงและบูรณะสาธารณูปโภคและสาธารณูปการขั้นพื้นฐานในเขตเทศบาลตำบลกมลาไสยให้มีสภาพดี การคมนาคมสะดวกรวดเร็วและสร้างความปลอดภัยในชีวิตและทรัพย์สินของประชาชน	รั้วฝารางเดิมพร้อมเทคสล. ขนาด -กว้าง 0.50 – 0.80 เมตร -ยาวไม่น้อยกว่า 347 เมตร (ตามแบบแปลนเทศบาลตำบลกมลาไสย)	-	739,100	-	-	-	ระบบระบายน้ำและถนนได้รับการพัฒนาและปรับปรุง	ระบบระบายน้ำและถนนได้มาตรฐาน มีความแข็งแรงและการสัญจรไปมาสะดวกปลอดภัย แก้ไขปัญหาน้ำท่วมขังได้	กองช่าง

ที่	โครงการ	วัตถุประสงค์	เป้าหมาย	งบประมาณและที่มา	ตัวชี้วัด	ผลลัพธ์ที่คาดว่าจะได้รับ	หน่วยงาน
-----	---------	--------------	----------	------------------	-----------	--------------------------	----------

			(ผลผลิตของโครงการ)	2566	2567	2568	2569	2570	(KPI)	จะได้รับ	ที่รับผิดชอบ
42	โครงการก่อสร้างถนนคอนกรีตเสริมเหล็กชวยประชาอุทิศชุมชนคุ้มใต้ หมู่ 2 ตำบลหลักเมือง	เพื่อก่อสร้างปรับปรุงและบูรณะสาธารณูปโภคและสาธารณูปการขั้นพื้นฐานในเขตเทศบาลตำบลกมลาไสยให้มีสภาพดี การคมนาคมสะดวกรวดเร็วและสร้างความปลอดภัยในชีวิตและทรัพย์สินของประชาชน	-ถนน คสล. กว้าง 3 เมตร ยาว 49 เมตร หนา 0.15 เมตร หรือมีพื้นที่ไม่น้อยกว่า 147 ตารางเมตร -รางระบายน้ำ คสล. กว้าง 0.50 เมตร ยาวข้างละ 49 เมตร ลึก 0.50-0.80 เมตร หรือมีความยาวรวมไม่น้อยกว่า 98 เมตร (ตามแบบแปลนเทศบาลตำบลกมลาไสย)	-	263,800	-	-	-	ถนนและระบบระบายน้ำได้รับการพัฒนาและปรับปรุง	ระบบระบายน้ำและถนนได้มาตรฐาน มีความแข็งแรงและการสัญจรไปมาสะดวกปลอดภัย แก้ไขปัญหาน้ำท่วมขังได้	กองช่าง

ที่	โครงการ	วัตถุประสงค์	เป้าหมาย	งบประมาณและที่มา	ตัวชี้วัด	ผลลัพธ์ที่คาดว่าจะ	หน่วยงาน
-----	---------	--------------	----------	------------------	-----------	--------------------	----------

			(ผลผลิตของโครงการ)	2566	2567	2568	2569	2570	(KPI)	จะได้รับ	ที่รับผิดชอบ
43	โครงการก่อสร้างระบบระบายน้ำคอนกรีตเสริมเหล็กถนนกมรัตนโสภณ (ทิศตะวันตก) ช่วงถนนสถานีวิทยุ 104 ถึง ถนนมหาวิจิฉัยชุมชนกุดกว้างหนองโก หมู่ 3 ตำบลหลักเมือง	เพื่อก่อสร้างปรับปรุงและบูรณะสาธารณูปโภคและสาธารณูปการขั้นพื้นฐานในเขตเทศบาลตำบลกมลาไสยให้มีสภาพดี การคมนาคมสะดวกรวดเร็วและสร้างความปลอดภัยในชีวิตและทรัพย์สินของประชาชน	วางระบายน้ำ คสล. ขนาดความกว้าง 0.50 เมตร ยาว 220 เมตร ลึก 0.50 – 0.80 เมตร (ตามแบบแปลนเทศบาลตำบลกมลาไสย)	-	263,800	-	-	-	ระบบระบายน้ำและถนนได้รับการพัฒนาและปรับปรุง	ระบบระบายน้ำและถนนได้มาตรฐาน มีความแข็งแรงและการสัญจรไปมาสะดวกปลอดภัย แก้ไขปัญหาน้ำท่วมขังได้	กองช่าง
44	โครงการก่อสร้างระบบระบายน้ำทางเข้ากุดปาวหลง (ด้านทิศตะวันตก) ชุมชนโนนสว่าง หมู่ 5 ตำบลหลักเมือง	เพื่อก่อสร้างปรับปรุงและบูรณะสาธารณูปโภคและสาธารณูปการขั้นพื้นฐานในเขตเทศบาลตำบลกมลาไสยให้มีสภาพดี การคมนาคมสะดวกรวดเร็วและสร้างความปลอดภัยในชีวิตและทรัพย์สินของประชาชน	ระบบระบายน้ำ คสล. -วางท่อระบายน้ำ ชั้น 3 \varnothing 0.60 เมตร จำนวน 142 ท่อน -บ่อพัก คสล. สำหรับท่อระบายน้ำ คสล. ชั้น 3 \varnothing 0.60 เมตร จำนวน 16 บ่อ (ตามแบบแปลนเทศบาลตำบลกมลาไสย)	-	427,400	-	-	-	ระบบระบายน้ำและถนนได้รับการพัฒนาและปรับปรุง	ระบบระบายน้ำและถนนได้มาตรฐาน มีความแข็งแรงและการสัญจรไปมาสะดวกปลอดภัย แก้ไขปัญหาน้ำท่วมขังได้	กองช่าง
ที่	โครงการ	วัตถุประสงค์	เป้าหมาย	งบประมาณและที่มา					ตัวชี้วัด	ผลลัพธ์ที่คาดว่าจะ	หน่วยงาน

			(ผลผลิตของโครงการ)	2566	2567	2568	2569	2570	(KPI)	จะได้รับ	ที่รับผิดชอบ
45	โครงการก่อสร้างระบบระบายน้ำคอนกรีตเสริมเหล็กถนนโนนสว่างสามัคคี (ทิศเหนือ) ช่วงถนนสุขาราชภัฏ ถึง ถนนบางบูรณะ ชุมชนโนนสว่าง หมู่ 5 ตำบลหลักเมือง	เพื่อก่อสร้างปรับปรุงและบูรณะสาธารณูปโภคและสาธารณูปการขั้นพื้นฐานในเขตเทศบาลตำบลกมลาไสยให้มีสภาพดี การคมนาคมสะดวกรวดเร็วและสร้างความปลอดภัยในชีวิตและทรัพย์สินของประชาชน	วางระบายน้ำ คสล. ขนาดกว้าง 0.50 เมตร ยาว 193 เมตร ลึก 0.50 – 0.80 เมตร (ตามแบบแปลนเทศบาลตำบลกมลาไสย)	-	408,500	-	-	-	ระบบระบายน้ำและถนนได้รับการพัฒนาและปรับปรุง	ระบบระบายน้ำและถนนได้มาตรฐาน มีความแข็งแรงและการสัญจรไปมาสะดวกปลอดภัย แก้ไขปัญหาน้ำท่วมขังได้	กองช่าง
46	โครงการก่อสร้างระบบระบายน้ำถนนรอบบ้าน (ทิศตะวันตก) ช่วงซอยรอบบ้าน 1 ถึง ทางลงกุดปาวหลง ชุมชนโนนสว่าง หมู่ 5 ตำบลหลักเมือง	เพื่อก่อสร้างปรับปรุงและบูรณะสาธารณูปโภคและสาธารณูปการขั้นพื้นฐานในเขตเทศบาลตำบลกมลาไสยให้มีสภาพดี การคมนาคมสะดวกรวดเร็วและสร้างความปลอดภัยในชีวิตและทรัพย์สินของประชาชน	-วางระบายน้ำ คสล. ขนาดกว้าง 0.80 เมตร ยาวรวมไม่น้อยกว่า 20 เมตร ลึก 0.80 – 1 เมตร -วางท่อระบายน้ำ คสล. ชั้น 3 Ø 0.60 เมตร จำนวน 148 ท่อน -บ่อพัก คสล. สำหรับท่อระบายน้ำ คสล. ชั้น 3 Ø 0.60 เมตร จำนวน 15 บ่อ (ตามแบบแปลนเทศบาลตำบลกมลาไสย)	-	546,700	-	-	-	ระบบระบายน้ำและถนนได้รับการพัฒนาและปรับปรุง	ระบบระบายน้ำและถนนได้มาตรฐาน มีความแข็งแรงและการสัญจรไปมาสะดวกปลอดภัย แก้ไขปัญหาน้ำท่วมขังได้	กองช่าง
ที่	โครงการ	วัตถุประสงค์	เป้าหมาย	งบประมาณและที่มา					ตัวชี้วัด	ผลลัพธ์ที่คาดว่าจะ	หน่วยงาน

			(ผลผลิตของโครงการ)	2566	2567	2568	2569	2570	(KPI)	จะได้รับ	ที่รับผิดชอบ
47	โครงการปรับปรุงพื้นที่อาคารสำนักงานเทศบาลตำบลกมลาไสย (สำนักปลัด)	เพื่อก่อสร้างปรับปรุงและบูรณะสาธารณูปโภคและสาธารณูปการขั้นพื้นฐานในเขตเทศบาลตำบลกมลาไสยให้มีสภาพดี การคมนาคมสะดวกรวดเร็วและสร้างความปลอดภัยในชีวิตและทรัพย์สินของประชาชน	ปรับปรุงพื้นที่อาคารสำนักงานเทศบาลตำบลกมลาไสย (ตามแบบแปลนเทศบาลตำบลกมลาไสย	-	200,000	-	-	-			กองช่าง
48	โครงการปรับปรุงพื้นที่หอประชุมโรงเรียนอนุบาลเทศบาลตำบลกมลาไสย ชุมชนในเมือง หมู่ 1 ตำบลกมลาไสย	เพื่อก่อสร้างปรับปรุงและบูรณะสาธารณูปโภคและสาธารณูปการขั้นพื้นฐานในเขตเทศบาลตำบลกมลาไสยให้มีสภาพดี การคมนาคมสะดวกรวดเร็วและสร้างความปลอดภัยในชีวิตและทรัพย์สินของประชาชน	-ปูพื้นด้วยวัสดุ Acrybond ขนาดพื้นที่ 15*28 เมตร หรือมีพื้นที่ไม่น้อยกว่า 420 ตารางเมตร (ตามแบบแปลนเทศบาลตำบลกมลาไสย	-	254,300	-	-	-	ปูพื้นหอประชุมด้วยวัสดุกันลื่น	พื้นที่อาคารหอประชุมโรงเรียนอนุบาลเทศบาลตำบลกมลาไสยมีสะอาดสวยงามและปลอดภัยต่อผู้ใช้ในกิจกรรมการเรียนการสอน	กองช่าง

ที่	โครงการ	วัตถุประสงค์	เป้าหมาย (ผลผลิตของโครงการ)	งบประมาณและที่มา					ตัวชี้วัด (KPI)	ผลลัพธ์ที่คาดว่าจะได้รับ	หน่วยงาน ที่รับผิดชอบ
				2566	2567	2568	2569	2570			
49	โครงการก่อสร้างระบบระบายน้ำถนนรอบบ้าน (ทิศตะวันออก) ช่วงถนนสระบัวพัฒนา ถึง ถนนประสานมิตร ชุมชนสระบัว หมู่ 5 ตำบลกมลาไสย	เพื่อก่อสร้างปรับปรุงและบูรณะสาธารณูปโภคและสาธารณูปการขั้นพื้นฐานในเขตเทศบาลตำบลกมลาไสย ให้มีสภาพดี การคมนาคมสะดวกรวดเร็วและสร้างความปลอดภัยในชีวิตและทรัพย์สินของประชาชน	-ระบบระบายน้ำ ขนาดกว้าง 0.50 เมตร ยาว 164 เมตร หนา 0.15 เมตร ลึก 0.50 – 0.80 เมตร (ตามแบบแปลนเทศบาลตำบลกมลาไสย)	-	317,000	-	-	-	ระบบระบายน้ำและถนนได้รับการพัฒนาและปรับปรุง	ระบบระบายน้ำและถนนได้มาตรฐาน มีความแข็งแรงและการสัญจรไปมาสะดวกปลอดภัย แก้ไขปัญหาน้ำท่วมขังได้	กองช่าง
50	โครงการก่อสร้างระบบระบายน้ำถนนกลางใจ (สองฝั่ง) ช่วงถนนประสานมิตร ถึง ถนนรอบบ้าน ชุมชนสระบัว หมู่ 5 ตำบลกมลาไสย	เพื่อก่อสร้างปรับปรุงและบูรณะสาธารณูปโภคและสาธารณูปการขั้นพื้นฐานในเขตเทศบาลตำบลกมลาไสย ให้มีสภาพดี การคมนาคมสะดวกรวดเร็วและสร้างความปลอดภัยในชีวิตและทรัพย์สินของประชาชน	-รางระบายน้ำ คสล.ขนาดกว้าง 0.50 เมตร ยาวข้างละ 83 เมตร ลึก 0.50 – 0.80 เมตร หรือมีความยาวรวมไม่น้อยกว่า 166 เมตร (ตามแบบแปลนเทศบาลตำบลกมลาไสย)	-	319,900	-	-	-	ระบบระบายน้ำและถนนได้รับการพัฒนาและปรับปรุง	ระบบระบายน้ำและถนนได้มาตรฐาน มีความแข็งแรงและการสัญจรไปมาสะดวกปลอดภัย แก้ไขปัญหาน้ำท่วมขังได้	กองช่าง

ที่	โครงการ	วัตถุประสงค์	เป้าหมาย (ผลผลิตของโครงการ)	งบประมาณและที่มา					ตัวชี้วัด (KPI)	ผลลัพธ์ที่คาดว่าจะได้รับ	หน่วยงาน ที่รับผิดชอบ
				2566	2567	2568	2569	2570			
51	โครงการก่อสร้างระบบระบายน้ำสุขอนามัย 1 (สองฝั่ง) ช่วงถนนสุขเกษม ถึง สุดถนนคอนกรีต ชุมชนน้ำจั้น หมู่ 7 ตำบลกมลาไสย	เพื่อก่อสร้างปรับปรุงและบูรณะสาธารณูปโภคและสาธารณูปการขั้นพื้นฐานในเขตเทศบาลตำบลกมลาไสยให้มีสภาพดี การคมนาคมสะดวกรวดเร็วและสร้างความปลอดภัยในชีวิตและทรัพย์สินของประชาชน	วางระบายน้ำ คสล. ขนาดกว้าง 0.50 เมตร ยาวข้างละ 83 เมตร ลึก 0.50 – 0.80 เมตร หรือมีความยาวรวมไม่น้อยกว่า 166 เมตร (ตามแบบแปลนเทศบาลตำบลกมลาไสย)	-	319,900	-	-	-	ระบบระบายน้ำและถนนได้รับการพัฒนาและปรับปรุง	ระบบระบายน้ำและถนนได้มาตรฐาน มีความแข็งแรงและการสัญจรไปมาสะดวกปลอดภัย แก้ไขปัญหาน้ำท่วมขังได้	กองช่าง
52	โครงการปรับปรุงถนนสุขเกษม ช่วง ถนนทางหลวงหมายเลข 2367 ถึง ถนนประชาสามัคคี ชุมชนน้ำจั้น หมู่ 7 ตำบลกมลาไสย	เพื่อก่อสร้างปรับปรุงและบูรณะสาธารณูปโภคและสาธารณูปการขั้นพื้นฐานในเขตเทศบาลตำบลกมลาไสยให้มีสภาพดี การคมนาคมสะดวกรวดเร็วและสร้างความปลอดภัยในชีวิตและทรัพย์สินของประชาชน	ผิวจราจรวัสดุแอสฟัลต์ติกคอนกรีต ทับผิวจราจรเดิมหนา 0.05 เมตร กว้าง 3.50 เมตร ยาว 136 เมตร หรือมีพื้นที่ผิวจราจรไม่น้อยกว่า 476 ตร.ม. (ตามแบบแปลนเทศบาลตำบลกมลาไสย)	-	199,000	-	-	-	ถนนได้รับการพัฒนาและปรับปรุง	ถนนได้มาตรฐาน มีความแข็งแรงและการสัญจรไปมาสะดวกปลอดภัย	กองช่าง

ที่	โครงการ	วัตถุประสงค์	เป้าหมาย (ผลผลิตของโครงการ)	งบประมาณและที่มา					ตัวชี้วัด (KPI)	ผลลัพธ์ที่คาดว่าจะได้รับ	หน่วยงาน ที่รับผิดชอบ
				2566	2567	2568	2569	2570			
53	โครงการปรับปรุงถนนประชา สามัคคี ช่วงถนนท่ามาลาหนที่ ถึง ถนนราษฎรพัฒนา ชุมชนน้ำจั้น หมู่ 7 ตำบลกมลาไสย	เพื่อก่อสร้างปรับปรุงและ บูรณะสาธารณูปโภคและ สาธารณูปการขั้นพื้นฐานใน เขตเทศบาลตำบลกมลาไสย ให้มีสภาพดี การคมนาคม สะดวกรวดเร็วและสร้าง ความปลอดภัยในชีวิตและ ทรัพย์สินของประชาชน	ผิวจราจรวัสดุ แอสฟัลท์ติกคอนกรีต หนา 0.05 เมตร กว้าง 3.80-4.10 เมตร ยาว 95 เมตร หรือมีพื้นที่ผิวจราจรไม่ น้อยกว่า 364.56 ตารางเมตร (ตามแบบแปลนเทศบาล ตำบลกมลาไสย)	-	160,000	-	-	-	ถนนได้รับการ พัฒนาและ ปรับปรุง	ถนนได้มาตรฐาน มีความแข็งแรงและ การสัญจรไปมา สะดวกปลอดภัย	กองช่าง
54	โครงการปรับปรุงถนนราษฎร พัฒนาช่วง ถนนทางหลวง หมายเลข 2367 ถึง ถนน ประชาสามัคคี ชุมชนน้ำจั้น หมู่ 7 ตำบลกมลาไสย	เพื่อก่อสร้างปรับปรุงและ บูรณะสาธารณูปโภคและ สาธารณูปการขั้นพื้นฐานใน เขตเทศบาลตำบลกมลาไสย ให้มีสภาพดี การคมนาคม สะดวกรวดเร็วและสร้าง ความปลอดภัยในชีวิตและ ทรัพย์สินของประชาชน	ผิวจราจรวัสดุ แอสฟัลท์ติกคอนกรีต หนา 0.05 เมตร กว้าง 4.50 เมตร ยาว 111 เมตร หรือมีพื้นที่ผิวจราจรไม่ น้อยกว่า 499.50 ตารางเมตร (ตามแบบแปลนเทศบาล ตำบลกมลาไสย)	-	206,400	-	-	-	ถนนได้รับการ พัฒนาและ ปรับปรุง	ถนนได้มาตรฐาน มีความแข็งแรงและ การสัญจรไปมา สะดวกปลอดภัย	กองช่าง

ที่	โครงการ	วัตถุประสงค์	เป้าหมาย (ผลผลิตของโครงการ)	งบประมาณและที่มา					ตัวชี้วัด (KPI)	ผลลัพธ์ที่คาดว่าจะได้รับ	หน่วยงาน ที่รับผิดชอบ
				2566	2567	2568	2569	2570			
55	โครงการปรับปรุงถนนดำรง อุทิศ ช่วง ถนนมหาวิทยาลัย ไป หนองสระบัว ชุมชนดอนสวรรค์ หมู่ 11 ตำบลกมลาไสย	เพื่อก่อสร้างปรับปรุงและ บูรณะสาธารณูปโภคและ สาธารณูปการขั้นพื้นฐานใน เขตเทศบาลตำบลกมลาไสย ให้มีสภาพดี การคมนาคม สะดวกรวดเร็วและสร้าง ความปลอดภัยในชีวิตและ ทรัพย์สินของประชาชน	ผิวจราจรวัสดุ แอสฟัลท์ติกคอนกรีต หนา 0.05 เมตร กว้าง 4 เมตร ยาว 260 เมตร หรือมีพื้นที่ผิวจราจรไม่ น้อยกว่า 1,038 ตาราง เมตร (ตามแบบแปลนเทศบาล ตำบลกมลาไสย)	-	484,000	-	-	-	ถนนได้รับการ พัฒนาและ ปรับปรุง	ถนนได้มาตรฐาน มีความแข็งแรงและ การสัญจรไปมา สะดวกปลอดภัย	กองช่าง
56	โครงการปรับปรุงปรับปรุง ลานตลาดสด (ตลาดเช้า) ก่อสร้างลานตลาดสด (ตลาดเช้า) ชุมชนดอนสวรรค์ หมู่ 11 ตำบลกมลาไสย	เพื่อก่อสร้างปรับปรุงและ บูรณะสาธารณูปโภคและ สาธารณูปการขั้นพื้นฐานใน เขตเทศบาลตำบลกมลาไสย ให้มีสภาพดี การคมนาคม สะดวกรวดเร็วและสร้าง ความปลอดภัยในชีวิตและ ทรัพย์สินของประชาชน	- ลาน คสล. หนา0.10ม. พื้นที่ขนาด 21*32 ม. หรือมีพื้นที่ไม่น้อยกว่า 672 ตร.ม. - รางระบายน้ำ คสล. ภายใน ตลาดสด กว้าง 0.50 ม. ยาว 88 ม. ลึก 0.50 – 0.80 ม. (ตามแบบแปลนเทศบาล ตำบลกมลาไสย)	-	498,100	-	-	-	ตลาดเช้า ปรับปรุงลาน คสล.และระบบ ระบายน้ำ	ตลาดเช้าเทศบาล ตำบลกมลาไสยได้ มาตรฐาน ถูก ลักษณะสุขาภิบาล	กองช่าง

ที่	โครงการ	วัตถุประสงค์	เป้าหมาย (ผลผลิตของโครงการ)	งบประมาณและที่มา					ตัวชี้วัด (KPI)	ผลลัพธ์ที่คาดว่าจะได้รับ	หน่วยงาน ที่รับผิดชอบ
				2566	2567	2568	2569	2570			
57	โครงการก่อสร้างระบบระบายน้ำถนนประชาสุขสันต์ 4 (สองฝั่ง) ช่วง ถนนบริหารชนบท ถึง หนองขุ่น ชุมชนปากน้ำ หมู่ 12 ตำบลกมลาไสย	เพื่อก่อสร้างปรับปรุงและบูรณะสาธารณูปโภคและสาธารณูปการขั้นพื้นฐานในเขตเทศบาลตำบลกมลาไสย ให้มีสภาพดี การคมนาคมสะดวกรวดเร็วและสร้างความปลอดภัยในชีวิตและทรัพย์สินของประชาชน	-ระบบระบายน้ำ คสล. วางท่อระบายน้ำ ชั้น 3 Ø0.40 เมตร จำนวน 222 ท่อน -บ่อบั่ก คสล. สำหรับท่อระบายน้ำ คสล. ชั้น 3 Ø0.40 เมตร จำนวน 32 บ่อ (ตามแบบแปลนเทศบาลตำบลกมลาไสย)	-	415,800	-	-	-	ระบบระบายน้ำและถนนที่ได้รับการพัฒนาและปรับปรุง	ระบบระบายน้ำและถนนได้มาตรฐาน มีความแข็งแรงและการสัญจรไปมาสะดวกปลอดภัย แก้ไขปัญหาน้ำท่วมขังได้	กองช่าง

ที่	โครงการ	วัตถุประสงค์	เป้าหมาย (ผลผลิตของโครงการ)	งบประมาณและที่มา					ตัวชี้วัด (KPI)	ผลลัพธ์ที่คาดว่าจะได้รับ	หน่วยงาน ที่รับผิดชอบ
				2566	2567	2568	2569	2570			
58	โครงการปรับปรุงผิวจราจร คอนกรีตเสริมเหล็กด้วยวัสดุ แอสฟัลท์ติกคอนกรีต ถนนสระบัว ชุมชนสระบัว หมู่ที่ 5 ตำบลกมลาไสย	เพื่อก่อสร้างปรับปรุงและ บูรณะสาธารณูปโภคและ สาธารณูปการขั้นพื้นฐานใน เขตเทศบาลตำบลกมลาไสย ให้มีสภาพดี การคมนาคม สะดวกรวดเร็วและสร้าง ความปลอดภัยในชีวิตและ ทรัพย์สินของประชาชน	หนา 0.05 ม. กว้าง 10.00 ม. ยาว 320 ม. หรือมีพื้นที่ก่อสร้าง ไม่น้อยกว่า 3,200 ตร.ม. (ตามแบบแปลนเทศบาล ตำบลกมลาไสย)	-	-	1,600,000	-	-	ระบบระบายน้ำ และถนนได้รับ การพัฒนาและ ปรับปรุง	ระบบระบายน้ำและ ถนนได้มาตรฐาน มีความแข็งแรงและ การสัญจรไปมา สะดวกปลอดภัย แก้ไขปัญหาน้ำท่วม ขังได้	กองช่าง
59	โครงการปรับปรุงผิวจราจร คอนกรีตเสริมเหล็กด้วยวัสดุ แอสฟัลท์ติก คอนกรีต ถนนประชาสามัคคี ชุมชนปากปาว หมู่ที่ 14 ตำบลกมลาไสย	เพื่อก่อสร้างปรับปรุงและ บูรณะสาธารณูปโภคและ สาธารณูปการขั้นพื้นฐานใน เขตเทศบาลตำบลกมลาไสย ให้มีสภาพดี การคมนาคม สะดวกรวดเร็วและสร้าง ความปลอดภัยในชีวิตและ ทรัพย์สินของประชาชน	หนา 0.05 ม. กว้าง 6.00 ม. ยาว 720 ม. หรือมีพื้นที่ก่อสร้าง ไม่น้อยกว่า 4,320 ตร.ม. (ตามแบบแปลนเทศบาล ตำบลกมลาไสย)	-	-	2,160,000	-	-	ระบบระบายน้ำ และถนนได้รับ การพัฒนาและ ปรับปรุง	ระบบระบายน้ำและ ถนนได้มาตรฐาน มีความแข็งแรงและ การสัญจรไปมา สะดวกปลอดภัย แก้ไขปัญหาน้ำท่วม ขังได้	กองช่าง

ที่	โครงการ	วัตถุประสงค์	เป้าหมาย (ผลผลิตของโครงการ)	งบประมาณและที่มา					ตัวชี้วัด (KPI)	ผลลัพธ์ที่คาดว่าจะได้รับ	หน่วยงาน ที่รับผิดชอบ
				2566	2567	2568	2569	2570			
60	โครงการปรับปรุงผิวจราจร คอนกรีตเสริมเหล็กด้วยวัสดุ แอสฟัลท์ติกคอนกรีต ถนนหลักบ้าน ชุมชนโนนสว่าง หมู่ที่ 5 ตำบลหลักเมือง	เพื่อก่อสร้างปรับปรุงและ บูรณะสาธารณูปโภคและ สาธารณูปการขั้นพื้นฐานใน เขตเทศบาลตำบลกมลาไสย ให้มีสภาพดี การคมนาคม สะดวกรวดเร็วและสร้าง ความปลอดภัยในชีวิตและ ทรัพย์สินของประชาชน	หนา 0.05 ม. กว้าง 5.0 ม. ยาว 300 ม. หรือมีพื้นที่ก่อสร้างไม่น้อย กว่า 1,500 ตร.ม. (ตามแบบแปลนเทศบาล ตำบลกมลาไสย)	-	-	750,000	-	-	ระบบระบายน้ำ และถนนได้รับการ พัฒนาและ ปรับปรุง	ระบบระบายน้ำและ ถนนได้มาตรฐาน มีความแข็งแรงและ การสัญจรไปมา สะดวกปลอดภัย แก้ไขปัญหาน้ำท่วม ซึ่งได้	กองช่าง
61	โครงการปรับปรุงถนนประชา สุขสันต์ 3 (ทิศตะวันตก) ระบบระบายน้ำ ช่วงบริหาร ชนบทถึงหนองขุ่นลงหนองขุ่น ชุมชนปากน้ำ หมู่ที่ 12 ตำบลกมลาไสย	เพื่อก่อสร้างปรับปรุงและ บูรณะสาธารณูปโภคและ สาธารณูปการขั้นพื้นฐานใน เขตเทศบาลตำบลกมลาไสย ให้มีสภาพดี การคมนาคม สะดวกรวดเร็วและสร้าง ความปลอดภัยในชีวิตและ ทรัพย์สินของประชาชน	-วางท่อระบายน้ำ คสล.ชั้น3 Ø 0.40 ม.จำนวน204 ท่อน -วางบ่อพัก คสล. สำหรับท่อ ระบายน้ำ คสล. ชั้น 3 Ø 0.40 ม. จำนวน 20บ่อ -ถมดิน จำนวน91 ลบ.ม. -ทุบหรือคอนกรีตเสริมเหล็กเท ใหม่ 8 ตร.ม. (ตามแบบแปลนเทศบาล ตำบลกมลาไสย)	-	-	337,400	-	-	ถนนได้รับการ พัฒนาและ ปรับปรุง	ถนนได้มาตรฐาน มีความแข็งแรงและ การสัญจรไปมา สะดวกปลอดภัย	กองช่าง

ที่	โครงการ	วัตถุประสงค์	เป้าหมาย (ผลผลิตของโครงการ)	งบประมาณและที่มา					ตัวชี้วัด (KPI)	ผลลัพธ์ที่คาดว่าจะได้รับ	หน่วยงาน ที่รับผิดชอบ
				2566	2567	2568	2569	2570			
62	โครงการปรับปรุงถนนกมรัตนัสโยณ (ด้านทิศตะวันออก) ระบบระบายน้ำ ต่อจากระบบเดิม (ซอยวิทย์104) ถนนมหาวิจิฉัย ชุมชนในเมือง หมู่ที่ 1 ตำบลหลักเมือง	เพื่อก่อสร้างปรับปรุงและบูรณะสาธารณูปโภคและสาธารณูปการขั้นพื้นฐานในเขตเทศบาลตำบลกมลาไสยให้มีสภาพดี การคมนาคมสะดวกรวดเร็วและสร้างความปลอดภัยในชีวิตและทรัพย์สินของประชาชน	-วางท่อระบายน้ำ คสล. ชั้น 3 Ø 0.40 ม. จำนวน 226 ท่อน -วางบ่อพัก คสล. สำหรับท่อระบายน้ำ คสล. ชั้น 3 Ø 0.40 ม. จำนวน 23บ่อ -ถมดิน จำนวน60 ลบ.ม. -ทุบหรือคอนกรีตเสริมเหล็กเทใหม่ 30 ตร.ม. (ตามแบบแปลนเทศบาลตำบลกมลาไสย)	-	-	379,200	-	-	ถนนได้รับการพัฒนาและปรับปรุง	ถนนได้มาตรฐาน มีความแข็งแรงและการสัญจรไปมาสะดวกปลอดภัย	กองช่าง
63	โครงการปรับปรุงถนนสระบัวพัฒนาช่วงต่อจากขยายผิวจราจรเดิม ถึงถนนกมลาไสย-โปโล ชุมชนสระบัว หมู่ที่ 5 ตำบลกมลาไสย	เพื่อก่อสร้างปรับปรุงและบูรณะสาธารณูปโภคและสาธารณูปการขั้นพื้นฐานในเขตเทศบาลตำบลกมลาไสยให้มีสภาพดี การคมนาคมสะดวกรวดเร็วและสร้างความปลอดภัยในชีวิตและทรัพย์สินของประชาชน	-ขยายผิวจราจร คสล.(ด้านทิศเหนือ) กว้าง 1.50 ม. ยาว 256 ม. หรือมีพื้นที่ก่อสร้างไม่น้อยกว่า 384 ตร.ม. -ขยายผิวจราจร คสล.(ด้านทิศใต้)กว้าง1.50ม. ยาว 259 ม. หรือมีพื้นที่ก่อสร้างไม่น้อยกว่า 388 ตร.ม. (ตามแบบแปลนเทศบาลตำบลกมลาไสย)	-	-	476,300	-	-	ถนนได้รับการพัฒนาและปรับปรุง	ถนนได้มาตรฐาน มีความแข็งแรงและการสัญจรไปมาสะดวกปลอดภัย	กองช่าง

ที่	โครงการ	วัตถุประสงค์	เป้าหมาย (ผลผลิตของโครงการ)	งบประมาณและที่มา					ตัวชี้วัด (KPI)	ผลลัพธ์ที่คาดว่าจะได้รับ	หน่วยงาน ที่รับผิดชอบ
				2566	2567	2568	2569	2570			
64	โครงการปรับปรุงถนนบาง บุงระ (ด้านทิศตะวันออก) ระบบระบายน้ำ ช่วงถนนคุ้ม ใต้สวนโคกหรือถนนโนนสว่าง สามัคคี ชุมชนโนนสว่าง หมู่ที่ 5 ตำบลหลักเมือง	เพื่อก่อสร้างปรับปรุงและ บูรณะสาธารณูปโภคและ สาธารณูปการขั้นพื้นฐานใน เขตเทศบาลตำบลกมลาไสย ให้มีสภาพดี การคมนาคม สะดวกรวดเร็วและสร้าง ความปลอดภัยในชีวิตและ ทรัพย์สินของประชาชน	-วางท่อระบายน้ำ คสล. ชั้น 3 Ø 0.40 ม. จำนวน 246 ท่อน -วางบ่อพัก คสล. สำหรับท่อ ระบายน้ำ คสล. ชั้น 3 Ø 0.40 ม. จำนวน 30บ่อ -ถมดิน จำนวน60 ลบ.ม. -ทุบหรือคอนกรีตเสริมเหล็กเท ใหม่ 8 ตร.ม. (ตามแบบแปลนเทศบาลตำบล กมลาไสย)	-	-	379,200	-	-	ถนนได้รับการ พัฒนาและ ปรับปรุง	ถนนได้มาตรฐาน มีความแข็งแรงและ การสัญจรไปมา สะดวกปลอดภัย	กองช่าง
65	โครงการเทลานคอนกรีตเสริม เหล็กหลังสำนักงานเทศบาล ตำบลกมลาไสย ชุมชนกุดกว้างหนองโก หมู่ที่ 3 ตำบลหลักเมือง	เพื่อก่อสร้างปรับปรุงและ บูรณะสาธารณูปโภคและ สาธารณูปการขั้นพื้นฐานใน เขตเทศบาลตำบลกมลาไสยให้ มีสภาพดี การคมนาคมสะดวก รวดเร็วและสร้างความ ปลอดภัยในชีวิตและทรัพย์สิน ของประชาชน	ก่อสร้างถนน คสล.กว้าง8 ม. ยาว 11.70 ม. หรือมีพื้นที่ก่อสร้างไม่น้อย กว่า 9.60 ตร.ม. (ตามแบบแปลนเทศบาล ตำบลกมลาไสย)	-	-	50,800	-	-	ถนนได้รับการ พัฒนาและ ปรับปรุง	ถนนได้มาตรฐาน มีความแข็งแรงและ การสัญจรไปมา สะดวกปลอดภัย	กองช่าง

ที่	โครงการ	วัตถุประสงค์	เป้าหมาย (ผลผลิตของโครงการ)	งบประมาณและที่มา					ตัวชี้วัด (KPI)	ผลลัพธ์ที่คาดว่าจะได้รับ	หน่วยงาน ที่รับผิดชอบ
				2566	2567	2568	2569	2570			
66	โครงการปรับปรุงผิวจราจร คอนกรีตเสริมเหล็กด้วยวัสดุ แอสฟัลท์ติกคอนกรีต ถนนบุญเพิ่มเกศาวงศ์ ชุมชนพากปาว หมู่ที่ 14 ตำบลกมลาไสย	เพื่อก่อสร้างปรับปรุงและ บูรณะสาธารณูปโภคและ สาธารณูปการขั้นพื้นฐานใน เขตเทศบาลตำบลกมลาไสย ให้มีสภาพดี การคมนาคม สะดวกรวดเร็วและสร้าง ความปลอดภัยในชีวิตและ ทรัพย์สินของประชาชน	หนา 0.05 ม. กว้าง 5.0 ม. ยาว 203 ม. หรือมีพื้นที่ก่อสร้างไม่น้อย กว่า 1,015 ตร.ม. (ตามแบบแปลนเทศบาล ตำบลกมลาไสย)	-	-	-	507,500	-	ถนนได้รับการ พัฒนาและ ปรับปรุง	ถนนได้มาตรฐาน มีความแข็งแรงและ การสัญจรไปมา สะดวกปลอดภัย	กองช่าง
67	โครงการปรับปรุงผิวจราจร คอนกรีตเสริมเหล็กด้วยวัสดุ แอสฟัลท์ติกคอนกรีต ถนนเทพนิมิต ชุมชนพากปาว หมู่ที่ 14 ตำบลกมลาไสย	เพื่อก่อสร้างปรับปรุงและ บูรณะสาธารณูปโภคและ สาธารณูปการขั้นพื้นฐานใน เขตเทศบาลตำบลกมลาไสย ให้มีสภาพดี การคมนาคม สะดวกรวดเร็วและสร้าง ความปลอดภัยในชีวิตและ ทรัพย์สินของประชาชน	หนา 0.05 ม. กว้าง 5.0 ม. ยาว 300 ม. หรือมีพื้นที่ก่อสร้างไม่น้อย กว่า 1,500 ตร.ม. (ตามแบบแปลนเทศบาล ตำบลกมลาไสย)	-	-	-	750,000	-	ถนนได้รับการ พัฒนาและ ปรับปรุง	ถนนได้มาตรฐาน มีความแข็งแรงและ การสัญจรไปมา สะดวกปลอดภัย	กองช่าง

ที่	โครงการ	วัตถุประสงค์	เป้าหมาย (ผลผลิตของโครงการ)	งบประมาณและที่มา					ตัวชี้วัด (KPI)	ผลลัพธ์ที่คาดว่าจะได้รับ	หน่วยงาน ที่รับผิดชอบ
				2566	2567	2568	2569	2570			
68	โครงการปรับปรุงผิวจราจร คอนกรีตเสริมเหล็กด้วยวัสดุ แอสฟัลท์ติกคอนกรีต ถนนสมพงษ์พัฒนา ชุมชนปากปาว หมู่ที่ 14 ตำบลกมลาไสย	เพื่อก่อสร้างปรับปรุงและ บูรณะสาธารณูปโภคและ สาธารณูปการขั้นพื้นฐานใน เขตเทศบาลตำบลกมลาไสย ให้มีสภาพดี การคมนาคม สะดวกรวดเร็วและสร้าง ความปลอดภัยในชีวิตและ ทรัพย์สินของประชาชน	หนา 0.05 ม. กว้าง 5.0 ม. ยาว 212 ม. หรือมีพื้นที่ก่อสร้าง ไม่น้อยกว่า 1,060 ตร.ม. (ตามแบบแปลนเทศบาล ตำบลกมลาไสย)	-	-	-	530,000	-	ถนนได้รับการ พัฒนาและ ปรับปรุง	ถนนได้มาตรฐาน มีความแข็งแรงและ การสัญจรไปมา สะดวกปลอดภัย	กองช่าง
69	โครงการปรับปรุงผิวจราจร คอนกรีตเสริมเหล็กด้วยวัสดุ แอสฟัลท์ติกคอนกรีต ถนนเมืองใหม่พัฒนา ชุมชนน้ำจั้น หมู่ที่ 7 ตำบลกมลาไสย	เพื่อก่อสร้างปรับปรุงและ บูรณะสาธารณูปโภคและ สาธารณูปการขั้นพื้นฐานใน เขตเทศบาลตำบลกมลาไสย ให้มีสภาพดี การคมนาคม สะดวกรวดเร็วและสร้าง ความปลอดภัยในชีวิตและ ทรัพย์สินของประชาชน	หนา 0.05 ม. กว้าง 10.0 ม. ยาว 495 ม. หรือมีพื้นที่ก่อสร้าง ไม่น้อยกว่า 4,950 ตร.ม. (ตามแบบแปลนเทศบาล ตำบลกมลาไสย)	-	-	-	2,475,000	-	ถนนได้รับการ พัฒนาและ ปรับปรุง	ถนนได้มาตรฐาน มีความแข็งแรงและ การสัญจรไปมา สะดวกปลอดภัย	กองช่าง

ที่	โครงการ	วัตถุประสงค์	เป้าหมาย (ผลผลิตของโครงการ)	งบประมาณและที่มา					ตัวชี้วัด (KPI)	ผลลัพธ์ที่คาดว่าจะได้รับ	หน่วยงาน ที่รับผิดชอบ
				2566	2567	2568	2569	2570			
70	โครงการปรับปรุงผิวจราจร คอนกรีตเสริมเหล็กด้วยวัสดุ แอสฟัลท์ติกคอนกรีต ถนนเจริญราษฎร์ ชุมชนโนนสว่าง หมู่ที่ 5 ตำบลหลักเมือง	เพื่อก่อสร้างปรับปรุงและ บูรณะสาธารณูปโภคและ สาธารณูปการขั้นพื้นฐานใน เขตเทศบาลตำบลกมลาไสย ให้มีสภาพดี การคมนาคม สะดวกรวดเร็วและสร้าง ความปลอดภัยในชีวิตและ ทรัพย์สินของประชาชน	หนา 0.05 ม. กว้าง 5.0 ม. ยาว 291 ม. หรือมีพื้นที่ก่อสร้าง ไม่น้อยกว่า 1,455 ตร.ม. (ตามแบบแปลนเทศบาล ตำบลกมลาไสย)	-	-	-	727,500	-	ถนนได้รับการ พัฒนาและ ปรับปรุง	ถนนได้มาตรฐาน มีความแข็งแรงและ การสัญจรไปมา สะดวกปลอดภัย	กองช่าง
71	โครงการปรับปรุงถนนบริหาร ชนบท(ทิศใต้) ระบบระบายน้ำ ต่อจากระบบเดิม ชุมชนปากน้ำ หมู่ที่ 12 ตำบลกมลาไสย	เพื่อก่อสร้างปรับปรุงและ บูรณะสาธารณูปโภคและ สาธารณูปการขั้นพื้นฐานใน เขตเทศบาลตำบลกมลาไสย ให้มีสภาพดี การคมนาคม สะดวกรวดเร็วและสร้าง ความปลอดภัยในชีวิตและ ทรัพย์สินของประชาชน	วางท่อระบายน้ำ คสล.ชั้น 3 Ø 0.40 ม. จำนวน 66 ท่อน วางบ่อพัก คสล. สำหรับท่อ ระบายน้ำ คสล. ชั้น 3 Ø 0.40 ม. จำนวน 8 บ่อ 66 ท่อน (ตามแบบแปลนเทศบาล ตำบลกมลาไสย)	-	-	-	118,900	-	ถนนได้รับการ พัฒนาและ ปรับปรุง	ถนนได้มาตรฐาน มีความแข็งแรงและ การสัญจรไปมา สะดวกปลอดภัย	กองช่าง

ที่	โครงการ	วัตถุประสงค์	เป้าหมาย (ผลผลิตของโครงการ)	งบประมาณและที่มา					ตัวชี้วัด (KPI)	ผลลัพธ์ที่คาดว่าจะได้รับ	หน่วยงาน ที่รับผิดชอบ
				2566	2567	2568	2569	2570			
72	โครงการปรับปรุงผิวจราจร คอนกรีตเสริมเหล็กด้วยวัสดุ แอสฟัลท์ติกคอนกรีต ถนนสุขาราชมรรค์ ชุมชนโนนสว่าง หมู่ที่ 5 ตำบลหลักเมือง	เพื่อก่อสร้างปรับปรุงและ บูรณะสาธารณูปโภคและ สาธารณูปการขั้นพื้นฐานใน เขตเทศบาลตำบลกมลาไสย ให้มีสภาพดี การคมนาคม สะดวกรวดเร็วและสร้าง ความปลอดภัยในชีวิตและ ทรัพย์สินของประชาชน	หนา 0.05 ม. กว้าง 5.0 ม. ยาว 275 ม. หรือมีพื้นที่ก่อสร้าง ไม่น้อยกว่า 1,375 ตร.ม. (ตามแบบแปลนเทศบาล ตำบลกมลาไสย)	-	-	-	-	687,500	ถนนได้รับการ พัฒนาและ ปรับปรุง	ถนนได้มาตรฐาน มีความแข็งแรงและ การสัญจรไปมา สะดวกปลอดภัย	กองช่าง
73	โครงการปรับปรุงผิวจราจร คอนกรีตเสริมเหล็กด้วยวัสดุ แอสฟัลท์ติกคอนกรีต ถนนบางบูรณะ ชุมชนโนนสว่าง หมู่ที่ 5 ตำบลหลักเมือง	เพื่อก่อสร้างปรับปรุงและ บูรณะสาธารณูปโภคและ สาธารณูปการขั้นพื้นฐานใน เขตเทศบาลตำบลกมลาไสย ให้มีสภาพดี การคมนาคม สะดวกรวดเร็วและสร้าง ความปลอดภัยในชีวิตและ ทรัพย์สินของประชาชน	หนา 0.05 ม. กว้าง 5.0 ม. ยาว 395 ม. หรือมีพื้นที่ก่อสร้าง ไม่น้อยกว่า 1,975 ตร.ม. (ตามแบบแปลนเทศบาล ตำบลกมลาไสย)	-	-	-	-	987,500	ถนนได้รับการ พัฒนาและ ปรับปรุง	ถนนได้มาตรฐาน มีความแข็งแรงและ การสัญจรไปมา สะดวกปลอดภัย	กองช่าง

ที่	โครงการ	วัตถุประสงค์	เป้าหมาย (ผลผลิตของโครงการ)	งบประมาณและที่มา					ตัวชี้วัด (KPI)	ผลลัพธ์ที่คาดว่าจะได้รับ	หน่วยงาน ที่รับผิดชอบ
				2566	2567	2568	2569	2570			
74	โครงการปรับปรุงภูมิทัศน์ หนองบึงบ้าน ชุมชนคุ้มใต้ หมู่ที่ 2 ตำบลหลักเมือง	เพื่อก่อสร้างปรับปรุงและ บูรณะสาธารณูปโภคและ สาธารณูปการขั้นพื้นฐานใน เขตเทศบาลตำบลกมลาไสย ให้มีสภาพดี การคมนาคม สะดวกรวดเร็วและสร้าง ความปลอดภัยในชีวิตและ ทรัพย์สินของประชาชน	พื้นที่ขุดลอก 41,000 ตร.ม. หรือ ปริมาณดิน ขุดไม่น้อยกว่า 25,000 ลบ.ม. (ตามแบบแปลนเทศบาล ตำบลกมลาไสย)	-	-	-	-	5,000,000	หนองบึงบ้าน ได้รับการขุดลอก แก้ปัญหาการตื้น เขิน	หนองบึงบ้านเป็น แหล่งอาหารของ สัตว์น้ำ	กองช่าง
75	โครงการปรับปรุงผิวจราจร คอนกรีตเสริมเหล็กด้วยวัสดุ แอสฟัลต์ติกคอนกรีต ถนนทางเข้าหนองสระบัว ชุมชนสระบัว หมู่ที่ 5 ตำบลกมลาไสย	เพื่อก่อสร้างปรับปรุงและ บูรณะสาธารณูปโภคและ สาธารณูปการขั้นพื้นฐานใน เขตเทศบาลตำบลกมลาไสย ให้มีสภาพดี การคมนาคม สะดวกรวดเร็วและสร้าง ความปลอดภัยในชีวิตและ ทรัพย์สินของประชาชน	หนา 0.05 ม. กว้าง 5.0 ม. ยาว 260 ม. หรือมีพื้นที่ก่อสร้าง ไม่น้อยกว่า 1,350 ตร.ม. (ตามแบบแปลนเทศบาล ตำบลกมลาไสย)	-	-	-	-	650,000	ถนนได้รับการ พัฒนาและ ปรับปรุง	ถนนได้มาตรฐาน มีความแข็งแรงและ การสัญจรไปมา สะดวกปลอดภัย	กองช่าง

ที่	โครงการ	วัตถุประสงค์	เป้าหมาย (ผลผลิตของโครงการ)	งบประมาณและที่มา					ตัวชี้วัด (KPI)	ผลลัพธ์ที่คาดว่าจะได้รับ	หน่วยงาน ที่รับผิดชอบ
				2566	2567	2568	2569	2570			
76	โครงการปรับปรุงผิวจราจร คอนกรีตเสริมเหล็กด้วยวัสดุ แอสฟัลต์ติกคอนกรีต ถนนทางไปบ่อขยะ ชุมชนในเมือง หมู่ที่ 1 ชุมชนกุดกว้าง หมู่ที่ 1 ชุมชนโนนสว่าง หมู่ที่ 5 ตำบลหลักเมือง ชุมชนสระบัว หมู่ที่ 5 ตำบลกมลาไสย	เพื่อก่อสร้างปรับปรุงและ บูรณะสาธารณูปโภคและ สาธารณูปการขั้นพื้นฐานใน เขตเทศบาลตำบลกมลาไสย ให้มีสภาพดี การคมนาคม สะดวกรวดเร็วและสร้าง ความปลอดภัยในชีวิตและ ทรัพย์สินของประชาชน	หนา 0.05 ม. กว้าง 5.0 ม. ยาว 300 ม. หรือมีพื้นที่ก่อสร้าง ไม่น้อยกว่า 1,500 ตร.ม. (ตามแบบแปลนเทศบาล ตำบลกมลาไสย)	-	-	-	-	750,000	ถนนได้รับการ พัฒนาและ ปรับปรุง	ถนนได้มาตรฐาน มีความแข็งแรงและ การสัญจรไปมา สะดวกปลอดภัย	กองช่าง
77	โครงการก่อสร้างสนามกีฬา เทศบาลตำบลกมลาไสย ชุมชนสระบัว หมู่ที่ 5 ตำบลกมลาไสย	เพื่อก่อสร้างปรับปรุงและ บูรณะสาธารณูปโภคและ สาธารณูปการขั้นพื้นฐานใน เขตเทศบาลตำบลกมลาไสย ให้มีสภาพดี การคมนาคม สะดวกรวดเร็วและสร้าง ความปลอดภัยในชีวิตและ ทรัพย์สินของประชาชน	ก่อสร้างสนามฟุตบอล พร้อมอัฒจันทร์ ลานกีฬาเอนกประสงค์ , โรงยิม (ตามแบบแปลนเทศบาล ตำบลกมลาไสย)	-	-	-	-	20,000,000	ก่อสร้างสนาม กีฬาที่ได้ มาตรฐาน 1 แห่ง	สนามกีฬาที่ได้ มาตรฐานและมี สถานที่ออกกำลังกาย สำหรับประชาชนที่ เพียงพอ	กองช่าง

ที่	โครงการ	วัตถุประสงค์	เป้าหมาย (ผลผลิตของโครงการ)	งบประมาณและที่มา					ตัวชี้วัด (KPI)	ผลลัพธ์ที่คาดว่าจะได้รับ	หน่วยงาน ที่รับผิดชอบ
				2566	2567	2568	2569	2570			
78	โครงการปรับปรุงผิวจราจร คอนกรีตเสริมเหล็กด้วยวัสดุ แอสฟัลท์ติกคอนกรีต ถนนดำรงนุภาพ ชุมชนสระบัว หมู่ที่ 5 ตำบลกมลาไสย	เพื่อก่อสร้างปรับปรุงและ บูรณะสาธารณูปโภคและ สาธารณูปการขั้นพื้นฐานใน เขตเทศบาลตำบลกมลาไสย ให้มีสภาพดี การคมนาคม สะดวกรวดเร็วและสร้าง ความปลอดภัยในชีวิตและ ทรัพย์สินของประชาชน	หนา 0.05 ม. กว้าง 5.0 ม. ยาว 250 ม. หรือมีพื้นที่ก่อสร้าง ไม่น้อยกว่า 1,250 ตร.ม. (ตามแบบแปลนเทศบาล ตำบลกมลาไสย)	-	-	-	-	625,000	ถนนได้รับการ พัฒนาและ ปรับปรุง	ถนนได้มาตรฐาน มีความแข็งแรงและ การสัญจรไปมา สะดวกปลอดภัย	กองช่าง
79	โครงการปรับปรุงผิวจราจร คอนกรีตเสริมเหล็กด้วยวัสดุ แอสฟัลท์ติกคอนกรีต ถนนท่ามาลานที ชุมชนน้ำจั้น หมู่ที่ 7 ตำบลกมลาไสย	เพื่อก่อสร้างปรับปรุงและ บูรณะสาธารณูปโภคและ สาธารณูปการขั้นพื้นฐานใน เขตเทศบาลตำบลกมลาไสย ให้มีสภาพดี การคมนาคม สะดวกรวดเร็วและสร้าง ความปลอดภัยในชีวิตและ ทรัพย์สินของประชาชน	หนา 0.05 ม. กว้าง 5.0 ม. ยาว 150 ม. หรือมีพื้นที่ก่อสร้าง ไม่น้อยกว่า 750 ตร.ม. (ตามแบบแปลนเทศบาล ตำบลกมลาไสย)	-	-	-	-	375,000	ถนนได้รับการ พัฒนาและ ปรับปรุง	ถนนได้มาตรฐาน มีความแข็งแรงและ การสัญจรไปมา สะดวกปลอดภัย	กองช่าง

ที่	โครงการ	วัตถุประสงค์	เป้าหมาย (ผลผลิตของโครงการ)	งบประมาณและที่มา					ตัวชี้วัด (KPI)	ผลลัพธ์ที่คาดว่าจะได้รับ	หน่วยงาน ที่รับผิดชอบ
				2566	2567	2568	2569	2570			
80	โครงการปรับปรุงผิวจราจร คอนกรีตเสริมเหล็กด้วยวัสดุ แอสฟัลต์ติกคอนกรีต ถนนโนนสว่างสามัคคี ชุมชนโนนสว่าง หมู่ที่ 5 ตำบลหลักเมือง	เพื่อก่อสร้างปรับปรุงและ บูรณะสาธารณูปโภคและ สาธารณูปการขั้นพื้นฐานใน เขตเทศบาลตำบลกมลาไสย ให้มีสภาพดี การคมนาคม สะดวกรวดเร็วและสร้าง ความปลอดภัยในชีวิตและ ทรัพย์สินของประชาชน	หนา 0.05 ม. กว้าง 5.0 ม. ยาว 1,400 ม. หรือมีพื้นที่ก่อสร้าง ไม่น้อยกว่า 7,000 ตร.ม. (ตามแบบแปลนเทศบาล ตำบลกมลาไสย)	-	-	-	-	3,500,000	ถนนได้รับการ พัฒนาและ ปรับปรุง	ถนนได้มาตรฐาน มีความแข็งแรง และการสัญจรไป มาสะดวก ปลอดภัย	กองช่าง
81	โครงการปรับปรุงถนนข้างกุด ยาว(ทิศใต้)ช่วงต่อจาก คอนกรีตเสริมเหล็กเดิม-สุด ขอบกุดยาว ชุมชนปากน้ำ หมู่ที่ 12 ตำบลกมลาไสย	เพื่อก่อสร้างปรับปรุงและ บูรณะสาธารณูปโภคและ สาธารณูปการขั้นพื้นฐานใน เขตเทศบาลตำบลกมลาไสย ให้มีสภาพดี การคมนาคม สะดวกรวดเร็วและสร้าง ความปลอดภัยในชีวิตและ ทรัพย์สินของประชาชน	หนา 0.05 ม. กว้าง 5.0 ม. ยาว 150 ม. หรือมีพื้นที่ก่อสร้าง ไม่น้อยกว่า 750 ตร.ม. (ตามแบบแปลนเทศบาล ตำบลกมลาไสย)	-	-	-	-	393,900	ถนนได้รับการ พัฒนาและ ปรับปรุง	ถนนได้มาตรฐาน มีความแข็งแรง และการสัญจรไป มาสะดวก ปลอดภัย	กองช่าง
รวม 81 โครงการ				14,541,400	6,623,700	6,732,900	5,201,400	35,481,400			

2. บัญชีโครงการพัฒนาท้องถิ่น

รายละเอียดโครงการพัฒนา
แผนพัฒนาท้องถิ่น (พ.ศ.2566-2570)
เทศบาลตำบลกมลาไสย อำเภอกมลาไสย จังหวัดกาฬสินธุ์

ก. ยุทธศาสตร์จังหวัดกาฬสินธุ์ ที่ 2 ยกระดับคุณภาพและรายได้ด้านการท่องเที่ยวและส่งเสริมการค้า การลงทุน นวัตกรรมให้ได้มาตรฐานและแข่งขันได้

ข. ยุทธศาสตร์การพัฒนาขององค์กรปกครองส่วนท้องถิ่นในเขตจังหวัดกาฬสินธุ์ยุทธศาสตร์ที่ 5 โครงการพัฒนาโครงสร้างพื้นฐาน

ยุทธศาสตร์การพัฒนาที่ 1 ด้านโครงสร้างพื้นฐาน

แผนงานเคหะและชุมชน

ที่	โครงการ	วัตถุประสงค์	เป้าหมาย (ผลผลิตของโครงการ)	งบประมาณและที่มา					ตัวชี้วัด (KPI)	ผลลัพธ์ที่คาดว่าจะได้รับ	หน่วยงาน ที่รับผิดชอบ
				2566	2567	2568	2569	2570			
1	อุดหนุนขยายเขตไฟฟ้าแสงสว่างและติดตั้งไฟฟ้าสาธารณะ	เพื่อก่อสร้างปรับปรุงและบูรณะสาธารณูปโภคและสาธารณูปการขั้นพื้นฐานในเขตเทศบาลตำบลกมลาไสยให้มีสภาพดี การคมนาคมสะดวกรวดเร็วและสร้างความปลอดภัยในชีวิตและทรัพย์สินของประชาชน	เพื่อใช้เป็นค่าใช้จ่ายในการขยายเขตไฟฟ้าและติดตั้งไฟฟ้าสาธารณะ	300,000	300,000	300,000	300,000	300,000	จำนวนประชาชนที่ได้ประโยชน์	ประชาชนมีไฟฟ้าแสงสว่างใช้และเกิดความสะอาดปลอดภัยในชีวิตและทรัพย์สิน	กองช่าง

ที่	โครงการ	วัตถุประสงค์	เป้าหมาย (ผลผลิตของโครงการ)	งบประมาณและที่มา					ตัวชี้วัด (KPI)	ผลลัพธ์ที่คาดว่าจะได้รับ	หน่วยงาน ที่รับผิดชอบ
				2566	2567	2568	2569	2570			
2	อุดหนุนโครงการขยายเขตประปา	เพื่อก่อสร้างปรับปรุงและบูรณะสาธารณูปโภคและสาธารณูปการขั้นพื้นฐานในเขตเทศบาลตำบลกมลาไสยให้มีสภาพดี การคมนาคมสะดวกรวดเร็วและสร้างความปลอดภัยในชีวิตและทรัพย์สินของประชาชน	เพื่อใช้เป็นค่าใช้จ่ายในการขยายเขตประปา	300,000	300,000	300,000	300,000	300,000	จำนวนประชาชนที่ได้ประโยชน์	ประชาชนมีน้ำสะอาดในการอุปโภคบริโภค	กองช่าง
3	โครงการจัดซื้อรถกระเช้าไฟฟ้าเอนกประสงค์	เพื่อเป็นการให้บริการด้านสาธารณูปการขั้นพื้นฐานในเขตเทศบาลตำบลกมลาไสยให้มีสภาพดี	1คัน	2,600,000	-	-	-	2,600,000	จำนวนที่จัดหา	สร้างความปลอดภัยและอำนวยความสะดวกในชีวิตและทรัพย์สินของประชาชน	กองช่าง
รวม 3 โครงการ				3,200,000	600,000	600,000	600,000	3,200,000			

2. บัญชีโครงการพัฒนาท้องถิ่น

**รายละเอียดโครงการพัฒนา
แผนพัฒนาท้องถิ่น (พ.ศ.2566-2570)
เทศบาลตำบลกมลาไสย อำเภอกมลาไสย จังหวัดกาฬสินธุ์**

ก. ยุทธศาสตร์จังหวัดกาฬสินธุ์ ที่ 5 การพัฒนามนุษย์ ลดความเหลื่อมล้ำ สร้างสังคมที่มีความมั่นคงและสงบสุข

ข. ยุทธศาสตร์การพัฒนาขององค์กรปกครองส่วนท้องถิ่นในเขตจังหวัดกาฬสินธุ์ยุทธศาสตร์ที่ 7 การพัฒนาคนและสังคมที่มีคุณภาพ

ยุทธศาสตร์การพัฒนาที่ 2 ด้านส่งเสริมคุณภาพชีวิต

แผนงานการศึกษา

ที่	โครงการ	วัตถุประสงค์	เป้าหมาย (ผลผลิตของโครงการ)	งบประมาณและที่มา					ตัวชี้วัด (KPI)	ผลลัพธ์ที่คาดว่าจะได้รับ	หน่วยงาน ที่รับผิดชอบ
				2566	2567	2568	2569	2570			
1	โครงการธรรมะกับ สิ่งแวดล้อมสำหรับ นักเรียนประถมศึกษา	เพื่อส่งเสริมหลักธรรมใน การใช้ชีวิต และการ ตัดสินใจ ในการใช้ชีวิตใน สังคมให้เด็กและเยาวชน	กลุ่มสภาเด็กและ เยาวชนเทศบาล ตำบลกมลาไสย	15,000	20,000	25,000	30,000	35,000	จำนวนครั้งที่ จัดกิจกรรม	เด็กและเยาวชน มีหลักธรรมในการ ใช้ชีวิตและห่างไกล จากยาเสพติดและ การพนัน	กองการศึกษา

ที่	โครงการ	วัตถุประสงค์	เป้าหมาย (ผลผลิตของโครงการ)	งบประมาณและที่มา					ตัวชี้วัด (KPI)	ผลลัพธ์ที่คาดว่าจะได้รับ	หน่วยงาน ที่รับผิดชอบ
				2566	2567	2568	2569	2570			
2	โครงการส่งเสริมพัฒนา ทางด้านทักษะวิชาการ สำหรับนักเรียน	เพื่อช่วยส่งเสริมการเรียน การสอนของครูให้มี ประสิทธิภาพเพื่อให้คุณภาพ การศึกษาของโรงเรียนดีขึ้น	บุคลากรทางการ ศึกษาและนักเรียน ในสังกัดศูนย์พัฒนา เด็กเล็กและโรงเรียน อนุบาลเทศบาล ตำบลกมลาไสย	30,000	30,000	30,000	30,000	30,000	จำนวน นักเรียน	คุณภาพการศึกษา ของโรงเรียนดีขึ้น และการสอนของ ครูมีประสิทธิภาพ	กองสวัสดิการ และสังคม
3	โครงการงานวันเด็ก แห่งชาติ	เพื่อเปิดโอกาสให้เด็กได้ เข้าร่วมกิจกรรมการ แสดงออกในความสามารถ ด้านต่าง ๆ	เด็ก - นักเรียน ใน เขตเทศบาลตำบล กมลาไสยและ ผู้สนใจทั่วไป	120,000	125,000	130,000	135,000	140,000	จำนวนครั้งที่ จัดกิจกรรม	เด็ก-นักเรียนได้ แสดงออกใน ความสามารถด้าน ต่าง ๆ และได้ร่วม กิจกรรมอย่าง สนุกสนาน	กองสวัสดิการ และสังคม
4	โครงการส่งเสริมเด็กและ เยาวชนดีเด่น	เพื่ออุดหนุนทุนการศึกษา ให้นักเรียนที่เรียนดีแต่ ยากจน	ทุกโรงเรียนในเขต เทศบาลตำบล กมลาไสย	70,000	70,000	70,000	70,000	70,000	จำนวนทุน	นักเรียนมีทุนสำหรับ ใช้ในการศึกษาเล่า เรียน และมีขวัญ และกำลังใจใน การศึกษา	กองการศึกษา

ที่	โครงการ	วัตถุประสงค์	เป้าหมาย (ผลผลิตของโครงการ)	งบประมาณและที่มา					ตัวชี้วัด (KPI)	ผลลัพธ์ที่คาดว่าจะได้รับ	หน่วยงาน ที่รับผิดชอบ
				2566	2567	2568	2569	2570			
5	โครงการฝึกอบรมพัฒนาศักยภาพบุคลากรทางการศึกษา	เพื่อให้ผู้เข้าร่วมอบรมมีความรู้ความเข้าใจในการจัดทำแผนพัฒนาการศึกษา	บุคลากรทางการศึกษาในสังกัดศูนย์พัฒนาเด็กเล็กและโรงเรียนอนุบาลเทศบาลตำบลกมลาไสย	200,000	200,000	200,000	200,000	200,000	จำนวนผู้เข้ารับบริการฝึกอบรม	ผู้เข้าร่วมอบรมมีความรู้ความเข้าใจในการจัดทำแผนพัฒนาการศึกษาของศูนย์พัฒนาเด็กเล็กและรร.อนุบาล	กองการศึกษา
6	โครงการอบรมผู้ปกครองนักเรียน	เพื่อสร้างความเข้าใจอันดีระหว่างผู้ปกครองและศูนย์พัฒนาเด็กเล็กก่อนวัยเรียน	ผู้ปกครองของเด็กก่อนวัยเรียนทุกคนทุกศูนย์ในสังกัดเทศบาลตำบลกมลาไสย	20,000	20,000	20,000	20,000	20,000	จำนวนผู้ปกครอง	ผู้ปกครองมีความเข้าใจเกี่ยวกับการจัดการเรียนการสอนของศูนย์พัฒนาเด็กเล็กฯ	กองสวัสดิการและสังคม

ที่	โครงการ	วัตถุประสงค์	เป้าหมาย (ผลผลิตของโครงการ)	งบประมาณและที่มา					ตัวชี้วัด (KPI)	ผลลัพธ์ที่คาดว่าจะได้รับ	หน่วยงาน ที่รับผิดชอบ
				2566	2567	2568	2569	2570			
7	โครงการสนับสนุนค่าใช้จ่ายการบริหารสถานศึกษา โรงเรียนอนุบาลเทศบาล กมลาไสย ได้แก่ 1.เงินสนับสนุนส่งเสริม ศักยภาพการจัดการศึกษา ท้องถิ่น แยกเป็น 1.1โครงการรณรงค์ป้องกัน ยาเสพติดในสถานศึกษา 1.2ค่าใช้จ่ายในการปรับปรุง หลักสูตร 1.3ค่าใช้จ่ายอินเทอร์เน็ต โรงเรียนในระบบ ADSL 1.4ค่าใช้จ่ายในการพัฒนา แหล่งเรียนรู้ในโรงเรียน	-เพื่อสนับสนุนค่าใช้จ่าย จ่ายในการพัฒนา กิจกรรมการเรียนการ สอน -เพื่อให้เด็กมีสุขภาพ ร่างกายแข็งแรงสมบูรณ์ -เพื่อให้เด็กมีพัฒนาการ ด้านร่างกาย อารมณ์ สังคม สติปัญญาที่ เหมาะสมกับวัยตาม มาตรฐาน	ค่าบริหาร สถานศึกษาโรงเรียน อนุบาลเทศบาล กมลาไสย	1,630,000	1,630,000	1,630,000	1,630,000	1,630,000	-เด็กเล็กและ นักเรียนมีสุขภาพ แข็งแรงตามวัย -เด็กเล็กและ นักเรียนมี พัฒนาการ เหมาะสมตามวัย	การจัดการเรียน การสอนมี ประสิทธิภาพ เด็ก มีสุขภาพอนามัย แข็งแรงและมีสติ เฉลียวฉลาด	กอง การศึกษา
				107,800	107,800	107,800	107,800	107,800			
				21,100	21,100	21,100	21,100	21,100			
				20,000	20,000	20,000	20,000	20,000			
				16,800	16,800	16,800	16,800	16,800			
				50,000	50,000	50,000	50,000	50,000			

ที่	โครงการ	วัตถุประสงค์	เป้าหมาย	งบประมาณและที่มา					ตัวชี้วัด	ผลลัพธ์ที่คาดว่าจะ	หน่วยงาน
-----	---------	--------------	----------	------------------	--	--	--	--	-----------	--------------------	----------

		(ผลผลิตของโครงการ)	2566	2567	2568	2569	2570	(KPI)	จะได้รับ	ที่รับผิดชอบ
2.เงินอุดหนุนสำหรับส่งเสริมศักยภาพการจัดการศึกษาท้องถิ่น ค่าปัจจัยพื้นฐานสำหรับนักเรียนยากจน			41,000	41,000	41,000	41,000	41,000			
3.เงินสำหรับสนับสนุนอาหารกลางวันให้กับโรงเรียนอนุบาล			1,030,000	1,030,000	1,030,000	1,030,000	1,030,000			
4.เงินอุดหนุนสนับสนุนผู้ประกอบการวิชาชีพครูสังกัดสถานศึกษา			50,000	50,000	50,000	50,000	50,000			
5.เงินอุดหนุนค่าใช้จ่ายในการจัดการศึกษาระดับอนุบาลจนจบการศึกษาขั้นพื้นฐาน ได้แก่			653,500	653,500	653,500	653,500	653,500			
5.1ค่าจัดการเรียนการสอน			334,670	334,670	334,670	334,670	334,670			
5.2ค่านั่งสือเรียนระดับอนุบาล			17,000	17,000	17,000	17,000	17,000			
5.3ค่านั่งสือระดับประถม			69,500	69,500	69,500	69,500	69,500			

ที่	โครงการ	วัตถุประสงค์	เป้าหมาย (ผลผลิตของโครงการ)	งบประมาณและที่มา					ตัวชี้วัด (KPI)	ผลลัพธ์ที่คาดว่าจะได้รับ	หน่วยงาน ที่รับผิดชอบ
				2566	2567	2568	2569	2570			
	5.4ค่าอุปกรณ์การเรียน ระดับอนุบาล			24,650	24,650	24,650	24,650	24,650			
	5.5ค่าอุปกรณ์การเรียน ระดับประถม			47,100	47,100	47,100	47,100	47,100			
	5.6ค่าเครื่องแบบนักเรียน ระดับอนุบาล			27,700	27,700	27,700	27,700	27,700			
	5.7ค่าเครื่องแบบนักเรียน ระดับประถม			42,800	42,800	42,800	42,800	42,800			
	5.8ค่ากิจกรรมพัฒนาผู้เรียน ระดับอนุบาล			37,500	37,500	37,500	37,500	37,500			
	5.9ค่ากิจกรรมพัฒนาผู้เรียน ระดับประถม			52,400	52,400	52,400	52,400	52,400			
8	โครงการสนับสนุนค่าใช้จ่าย การบริหารสถานศึกษาศูนย์ พัฒนาเด็กเล็ก ได้แก่ 8.1 เงินสนับสนุนค่าใช้จ่าย ในการบริหารสถานศึกษา ของศูนย์พัฒนาเด็กเล็ก(ราย หัว) ได้แก่	-เพื่อสนับสนุนค่าใช้จ่าย ในการพัฒนาการ บริหารสถานศึกษาศูนย์ พัฒนาเด็กเล็ก -เพื่อให้เด็กมีสุขภาพ ร่างกายแข็งแรงสมบูรณ์	ค่าสนับสนุน ค่าใช้จ่ายการบริหาร สถานศึกษาศูนย์ พัฒนาเด็กเล็ก	1,547,500	1,547,500	1,547,500	1,547,500	1,547,500	-เด็กเล็กและ นักเรียนมีสุขภาพ แข็งแรงตามวัย -เด็กเล็กและ นักเรียนมี พัฒนาการ เหมาะสมตามวัย	การจัดการเรียน การสอนมี ประสิทธิภาพ เด็ก มีสุขภาพอนามัย แข็งแรงและมีสติ เฉลียวฉลาด	กอง การศึกษา

ที่	โครงการ	วัตถุประสงค์	เป้าหมาย (ผลผลิตของโครงการ)	งบประมาณและที่มา					ตัวชี้วัด (KPI)	ผลลัพธ์ที่คาดว่าจะได้รับ	หน่วยงาน ที่รับผิดชอบ
				2566	2567	2568	2569	2570			
	1.ค่าจัดการเรียนการสอน 2.ค่าหนังสือเรียน 3.ค่าอุปกรณ์การเรียน 4.ค่าเครื่องแบบนักเรียน 5.ค่ากิจกรรมพัฒนาผู้เรียน	-เพื่อให้เด็กมีพัฒนาการ ด้านร่างกาย อารมณ์ สังคม สติปัญญาที่ เหมาะสมกับวัยตาม มาตรฐาน		227,200	227,200	227,200	227,200	227,200			
	8.2 เงินอุดหนุนสำหรับผู้ ประกอบวิชาชีพครูสังกัด ศูนย์พัฒนาเด็กเล็ก			240,000	240,000	240,000	240,000	240,000			
	8.3 เงินสำหรับสนับสนุนอาหาร กลางวันให้กับศูนย์พัฒนา เด็กเล็ก			926,100	926,100	926,100	926,100	926,100			
9	โครงการอุดหนุนสนับสนุน อาหารกลางวันโรงเรียน สังกัด สพฐ.	เพื่อสนับสนุน งบประมาณในการ จัดซื้ออาหารกลางวัน โรงเรียนสังกัด สพฐ.	จำนวนนักเรียน โรงเรียนสังกัด สพฐ.	3,024,000	3,024,000	3,024,000	3,024,000	3,024,000	-นักเรียนมีสุขภาพ แข็งแรงตามวัย -นักเรียนมี พัฒนาการ เหมาะสมตามวัย	การจัดการเรียน การสอนมี ประสิทธิภาพ เด็ก มีสุขภาพอนามัย แข็งแรงและมีสติ เฉลียวฉลาด	กอง การศึกษา

ที่	โครงการ	วัตถุประสงค์	เป้าหมาย	งบประมาณและที่มา					ตัวชี้วัด	ผลลัพธ์ที่คาดว่าจะ	หน่วยงาน
-----	---------	--------------	----------	------------------	--	--	--	--	-----------	--------------------	----------

			(ผลผลิตของโครงการ)	2566	2567	2568	2569	2570	(KPI)	จะได้รับ	ที่รับผิดชอบ
10	โครงการอาหารเสริม (นม)	เพื่อจัดซื้ออาหาร เสริม(นม) โรงเรียนให้กับ นักเรียนระดับ -ปฐมวัย -ประถมศึกษา	ทุก ศพด. , รร. อนุบาล ทต.กลส. และทุกโรงเรียน สังกัด สพฐ.ในเขต เทศบาลตำบล กมลาไสย	2,116,000	2,116,000	2,116,000	2,116,000	2,116,000	นักเรียนตั้งแต่ระดับ อนุบาล-ประถมศึกษา สถานศึกษาเป้าหมาย ได้รับอาหารเสริม(นม) จำนวนร้อยละ100 จากข้อมูลจำนวน นักเรียน ณ วันที่ 10 มิ.ย.ของปีงบประมาณ ที่ล่วงมา	นักเรียนมีสุขภาพ อนามัยที่สมบูรณ์ แข็งแรง	กองการศึกษา
	1.โรงเรียนสังกัดสำนักงาน คณะกรรมการการศึกษา ขั้นพื้นฐาน(สพฐ.)			1,464,000	1,464,000	1,464,000	1,464,000	1,464,000			
	2.โรงเรียนอนุบาลเทศบาล ตำบลกมลาไสย			377,500	377,500	377,500	377,500	377,500			
	3.ศูนย์พัฒนาเด็กเล็ก (ศพด.) แยกเป็น			274,500	274,500	274,500	274,500	274,500			
	3.1ศูนย์วัดปฐมเกษาราม			174,470	174,470	174,470	174,470	174,470			
	3.2ศูนย์วัดสระบัวราช ประดิษฐ์			34,590	34,590	34,590	34,590	34,590			
	3.3ศูนย์วัดท่ามาลานที			30,850	30,850	30,850	30,850	30,850			
	3.4ศูนย์วัดโพธิ์โนนสว่าง			34,590	34,590	34,590	34,590	34,590			

ที่	โครงการ	วัตถุประสงค์	เป้าหมาย (ผลผลิตของโครงการ)	งบประมาณและที่มา					ตัวชี้วัด (KPI)	ผลลัพธ์ที่คาดว่าจะได้รับ	หน่วยงาน ที่รับผิดชอบ
				2566	2567	2568	2569	2570			
11	โครงการจัดหาวัสดุการศึกษา	เพื่อให้ ศพด. และ รร. อนุบาล ทต.กลส. มี สื่อวัสดุอุปกรณ์ สำหรับการจัด กิจกรรมตามแผน ประสบการณ์อย่าง เพียงพอ	เพื่อให้ ศพด. มีวัสดุ อุปกรณ์ในการจัด กิจกรรมอย่างเพียงพอและเหมาะสม	50,000	50,000	50,000	50,000	50,000	ศพด.และ รร. อนุบาล ทต. กลส. มีวัสดุ อุปกรณ์ในการ จัด กิจกรรม อย่างเพียงพอ และเหมาะสม ตามความ ต้องการ	การจัดการเรียน การสอนมี ประสิทธิภาพ	กองการศึกษา
12	โครงการจัดซื้อเครื่องเล่นสนามสำหรับศูนย์พัฒนาเด็กเล็กและโรงเรียนในสังกัดเทศบาลตำบลกมลาไสย	1.เพื่อให้มีสนามเด็กเล่นที่มั่นคง แข็งแรง ปลอดภัยและเพียงพอ สำหรับเด็ก 2.เพื่อเสริมสร้าง พัฒนาการทางด้าน ร่างกาย จิตใจ อารมณ์ สังคมและสติปัญญา ของเด็ก	1.ศูนย์พัฒนาเด็กเล็ก จำนวน4ศูนย์ 2.โรงเรียนในสังกัด ทต.กมลาไสย จำนวน 1แห่ง	300,000	300,000	300,000	300,000	300,000	มีเครื่องเล่น สนามที่ เหมาะสม สำหรับวัยของ เด็ก	มีสนามเด็กเล่น สำหรับพัฒนา ทักษะของ นักเรียนที่ เหมาะสม มี ความมั่นคง แข็งแรงและ ปลอดภัย	กองการศึกษา
รวม 12 โครงการ				9,122,500	9,132,500	9,142,500	9,152,500	9,162,500			

2. บัญชีโครงการพัฒนาท้องถิ่น

**รายละเอียดโครงการพัฒนา
แผนพัฒนาท้องถิ่น (พ.ศ.2566-2570)
เทศบาลตำบลกมลาไสย อำเภอกมลาไสย จังหวัดกาฬสินธุ์**

ก. ยุทธศาสตร์จังหวัดกาฬสินธุ์ ที่ 5 การพัฒนามนุษย์ ลดความเหลื่อมล้ำ สร้างสังคมที่มีความมั่นคงและสงบสุข

ข. ยุทธศาสตร์การพัฒนาขององค์กรปกครองส่วนท้องถิ่นในเขตจังหวัดกาฬสินธุ์ยุทธศาสตร์ที่ 7 การพัฒนาคนและสังคมที่มีคุณภาพ

ยุทธศาสตร์การพัฒนาที่ 2 ด้านส่งเสริมคุณภาพชีวิต

แผนงานสังคมสงเคราะห์

ที่	โครงการ	วัตถุประสงค์	เป้าหมาย (ผลผลิตของโครงการ)	งบประมาณและที่มา					ตัวชี้วัด (KPI)	ผลลัพธ์ที่คาดว่าจะได้รับ	หน่วยงาน ที่รับผิดชอบ
				2566	2567	2568	2569	2570			
1	โครงการพัฒนาศักยภาพผู้สูงอายุ	เพื่อส่งเสริมให้ผู้สูงอายุสามารถดูแลสุขภาพของตนเองได้อย่างถูกต้องและเหมาะสม	สนับสนุนการทำกิจกรรมกลุ่มผู้สูงอายุ	400,000	400,000	400,000	400,000	400,000	กลุ่มเป้าหมายเข้าร่วมกิจกรรมไม่น้อยกว่า 80%	ผู้สูงอายุมีสุขภาพแข็งแรง มีขวัญและกำลังใจที่ดีสามารถดำรงชีวิตได้อย่างมีคุณค่า	กองสวัสดิการและสังคม
2	โครงการให้ความช่วยเหลือประชาชนด้านการส่งเสริมและพัฒนาคุณภาพชีวิต	เพื่อช่วยเหลือผู้ยากจน ผู้มีรายได้น้อย ผู้ด้อยโอกาส ผู้พิการ ผู้สูงอายุ ให้มีคุณภาพชีวิตด้านที่อยู่อาศัยให้ดีขึ้น	ครัวเรือน/ปี	200,000	200,000	200,000	200,000	200,000	จำนวนครัวเรือนผู้ยากไร้ได้รับการช่วยเหลือมีบ้านพักอาศัยที่มั่นคงแข็งแรง	กองสวัสดิการและสังคม	
รวม 2 โครงการ				600,000	600,000	600,000	600,000	600,000			

แบบ ผ.02

2. บัญชีโครงการพัฒนาท้องถิ่น

รายละเอียดโครงการพัฒนา
แผนพัฒนาท้องถิ่น (พ.ศ.2566-2570)
เทศบาลตำบลกมลาไสย อำเภอกมลาไสย จังหวัดกาฬสินธุ์

ก. ยุทธศาสตร์จังหวัดกาฬสินธุ์ ที่ 5 การพัฒนามนุษย์ ลดความเหลื่อมล้ำ สร้างสังคมที่มีความมั่นคงและสงบสุข

ข. ยุทธศาสตร์การพัฒนาขององค์กรปกครองส่วนท้องถิ่นในเขตจังหวัดกาฬสินธุ์ยุทธศาสตร์ที่ 7 การพัฒนาคนและสังคมที่มีคุณภาพ

ยุทธศาสตร์การพัฒนาที่ 2 ด้านส่งเสริมคุณภาพชีวิต

แผนงานสร้างความเข้มแข็งชุมชน

ที่	โครงการ	วัตถุประสงค์	เป้าหมาย (ผลผลิตของโครงการ)	งบประมาณและที่มา					ตัวชี้วัด (KPI)	ผลลัพธ์ที่คาดว่าจะได้รับ	หน่วยงาน ที่รับผิดชอบ
				2566	2567	2568	2569	2570			
1	โครงการกีฬาโรงเรียน ผู้สูงอายุ วิทยาลัย วิทยหวาน เทศบาล	เพื่อส่งเสริมศักยภาพ ผู้สูงอายุมีความรู้ความเข้าใจ ปรับเปลี่ยนพฤติกรรมใน การดูแลสุขภาพอนามัยของ ตนเอง การฟื้นฟู สมรรถภาพร่างกายและ จิตใจ	จำนวนผู้ร่วมกิจกรรม	30,000	30,000	30,000	30,000	30,000	กลุ่มเป้าหมาย เข้าร่วมกิจกรรมไม่ น้อยกว่า80%	ผู้สูงอายุในสังคม สมรรถภาพร่างกาย และจิตใจที่ดี	กองสวัสดิการฯ

ที่	โครงการ	วัตถุประสงค์	เป้าหมาย (ผลผลิตของโครงการ)	งบประมาณและที่มา					ตัวชี้วัด (KPI)	ผลลัพธ์ที่คาดว่าจะได้รับ	หน่วยงาน ที่รับผิดชอบ
				2566	2567	2568	2569	2570			

2	โครงการเกษตรอินทรีย์ตามวิถีเศรษฐกิจพอเพียง	1.เพื่อพัฒนาพื้นที่เป็นศูนย์การเรียนรู้ของชุมชนทางด้านเกษตรอินทรีย์เกษตรทฤษฎีโดยมีแนวคิดปรัชญาเศรษฐกิจพอเพียงเป็นพื้นฐานการเรียนรู้ 2.เพื่อพัฒนาและสร้างเครือข่ายเกษตรกรในพื้นที่ให้มีความรู้ด้านเกษตรอินทรีย์ เกษตรทฤษฎีใหม่โดยมีแนวคิดปรัชญาเศรษฐกิจพอเพียงเป็นพื้นฐานการเรียนรู้	ผู้นำจาก 12 ชุมชน	70,000	70,000	70,000	70,000	70,000	กลุ่มเป้าหมายเข้าร่วมกิจกรรมไม่น้อยกว่า80%	1.มีศูนย์การเรียนรู้ของชุมชนทางด้านเกษตรอินทรีย์เกษตรทฤษฎีโดยมีแนวคิดปรัชญาเศรษฐกิจพอเพียง 2.เกษตรกรในพื้นที่มีความรู้ด้านเกษตรอินทรีย์เกษตรทฤษฎีใหม่โดยมีแนวคิดปรัชญาเศรษฐกิจพอเพียงเป็นพื้นฐานการเรียนรู้	กองสวัสดิการฯ
3	โครงการจัดงานวันแม่	เพื่อจัดกิจกรรมเพื่อแสดงถึงความจงรักภักดีในวันสำคัญของชาติและเพื่อจัดกิจกรรมยกย่อง เชิดชู ต่อแม่ตัวอย่างในทุกชุมชน	ชุมชนละ 1 คน	70,000	70,000	70,000	70,000	70,000	ผู้ที่ได้รับการคัดเลือก	เป็นเสริมสร้างขวัญและกำลังใจในการเลี้ยงดูบุตรหลาน	กองสวัสดิการฯ

ที่	โครงการ	วัตถุประสงค์	เป้าหมาย	งบประมาณและที่มา	ตัวชี้วัด	ผลลัพธ์ที่คาดหวัง	หน่วยงาน
-----	---------	--------------	----------	------------------	-----------	-------------------	----------

			(ผลผลิตของโครงการ)	2566	2567	2568	2569	2570	(KPI)	จะได้รับ	ที่รับผิดชอบ
4	โครงการฝึกอบรมให้ความรู้ผู้สูงอายุเรื่องการดูแลสุขภาพโดยรวม	เพื่อให้ผู้สูงอายุมีความรู้ความเข้าใจ ปรับเปลี่ยนพฤติกรรมในการดูแลสุขภาพอนามัยของตนเอง ทั้งด้าน โภชนาการ การฟื้นฟูสมรรถภาพร่างกาย และจิตใจ	12 ชุมชน	100,000	100,000	100,000	100,000	100,000	จำนวนครั้งที่จัดกิจกรรม	ผู้สูงอายุในสังคม สมรรถภาพร่างกาย และจิตใจที่ดี	กองสวัสดิการฯ
5	โครงการพัฒนาสตรีและครอบครัว	เพื่อฝึกอบรมส่งเสริมศักยภาพสตรีและครอบครัวให้มีความสามารถในการเพิ่มรายได้ในครัวเรือน	12 ชุมชน	100,000	100,000	100,000	100,000	100,000	จำนวนชุมชน	สร้างความเข้มแข็งในครอบครัว	กองสวัสดิการฯ
6	โครงการพัฒนาศักยภาพและศึกษาดูงานเด็กและเยาวชน	เพื่อส่งเสริมให้กลุ่มเยาวชนมีวินัยและคุณธรรม	สนับสนุนการทำกิจกรรมกลุ่มเยาวชน	150,000	150,000	150,000	150,000	150,000	กลุ่มเป้าหมายเข้าร่วมกิจกรรมไม่น้อยกว่า80%	กลุ่มเยาวชน มี วินัยและคุณธรรมดำรงชาติได้ อย่างมีคุณค่า	กองสวัสดิการฯ
รวม 6 โครงการ				520,000	520,000	520,000	520,000	520,000			

2. บัญชีโครงการพัฒนาท้องถิ่น

แบบ ผ.02

รายละเอียดโครงการพัฒนา

แผนพัฒนาท้องถิ่น (พ.ศ.2566-2570)
เทศบาลตำบลกมลาไสย อำเภอกมลาไสย จังหวัดกาฬสินธุ์

ก. ยุทธศาสตร์จังหวัดกาฬสินธุ์ ที่ 5 การพัฒนามนุษย์ ลดความเหลื่อมล้ำ สร้างสังคมที่มีความมั่นคงและสงบสุข

ข. ยุทธศาสตร์การพัฒนาขององค์กรปกครองส่วนท้องถิ่นในเขตจังหวัดกาฬสินธุ์ยุทธศาสตร์ที่ 7 การพัฒนาคนและสังคมที่มีคุณภาพ

ยุทธศาสตร์การพัฒนาที่ 2 ด้านส่งเสริมคุณภาพชีวิต

แผนงานการศาสนา วัฒนธรรมและนันทนาการ

ที่	โครงการ	วัตถุประสงค์	เป้าหมาย (ผลผลิตของโครงการ)	งบประมาณและที่มา					ตัวชี้วัด (KPI)	ผลลัพธ์ที่คาดว่าจะได้รับ	หน่วยงาน ที่รับผิดชอบ
				2566	2567	2568	2569	2570			
1	โครงการจิตอาสา “เราทำความดี ด้วยหัวใจ”	-เพื่อรักษาความสะอาดและ ความเป็นระเบียบเรียบร้อย ของชุมชน สถานที่ท่องเที่ยว และที่ทางสาธารณะ -เพื่อส่งเสริมให้จิตอาสาภาค ราชการ ภาคประชาชนและ ภาคเอกชนช่วยกันรักษา ความสะอาดของชุมชน สถานที่ท่องเที่ยวและที่ทาง สาธารณะ	-จัดกิจกรรมให้ ประชาชนร่วมทำ ความสะอาดพื้นที่ สาธารณะ ตามวัน รัฐพิธีสำคัญ	20,000	20,000	20,000	20,000	20,000	จัดกิจกรรมครบ 100%ตามวันรัฐ พิธีสำคัญ	-สถานที่ท่องเที่ยวและ พื้นที่สาธารณะประโยชน์ ได้รับการดูแลทำความสะอาด เป็นประจำ -หน่วยงาน ภาครัฐการมี ส่วนร่วมในการดูแลทำ ความสะอาดของชุมชน สถานที่ท่องเที่ยวและที่ ทางสาธารณะ	สำนักปลัดและ ทุกกอง

ที่	โครงการ	วัตถุประสงค์	เป้าหมาย (ผลผลิตของโครงการ)	งบประมาณและที่มา					ตัวชี้วัด (KPI)	ผลลัพธ์ที่คาดว่าจะได้รับ	หน่วยงาน ที่รับผิดชอบ
				2566	2567	2568	2569	2570			
2	โครงการจัดกิจกรรมเฉลิมพระเกียรติสถาบันชาติ ศาสนา พระมหากษัตริย์แห่งราชวงศ์จักรี	-เพื่อส่งเสริมให้ภาคราชการ ภาคประชาชนและภาคเอกชน ร่วมกิจกรรมแสดงออกถึงความจงรักภักดีต่อสถาบันชาติ ศาสนาพระมหากษัตริย์แห่งราชวงศ์จักรี	-จัดกิจกรรมให้ประชาชนร่วมกิจกรรมเฉลิมพระเกียรติสถาบันชาติ ศาสนาพระมหากษัตริย์แห่งราชวงศ์จักรีตามวันรัฐพิธีสำคัญ	200,000	200,000	200,000	200,000	200,000	จัดกิจกรรมครบ100%ตามวันรัฐพิธีสำคัญ	หน่วยงานภาคราชการ ประชาชน ร่วมกัน ประกาศเจตนารมณ์ ร่วมกันในการปณิธานความดีและทำตามปณิธานความดี	สำนักปลัดและทุกกอง
3	โครงการฝึกอบรมปฏิบัติธรรม	เพื่อส่งเสริมให้ประชาชนได้ร่วมปฏิบัติกิจกรรมทางศาสนา	เด็ก เยาวชน และผู้สนใจทั่วไป ในเขต ทต.กลส.	700,000	700,000	700,000	700,000	700,000	จำนวนครั้งที่จัดกิจกรรม	เด็ก เยาวชนและประชาชนมีหลักธรรมเป็นที่ยึดเหนี่ยวจิตใจ	กองการศึกษา

ที่	โครงการ	วัตถุประสงค์	เป้าหมาย (ผลผลิตของโครงการ)	งบประมาณและที่มา					ตัวชี้วัด (KPI)	ผลลัพธ์ที่คาดว่าจะได้รับ	หน่วยงาน ที่รับผิดชอบ
				2566	2567	2568	2569	2570			
4	โครงการแข่งขันกีฬา โรงเรียนในสังกัด เทศบาลตำบลกมลาไสย	- เพื่อส่งเสริมให้นักเรียนมี สุขภาพร่างกายที่สมบูรณ์ แข็งแรง - เพื่อให้ส่งเสริมให้นักเรียนได้มี การออกกำลังกายเพื่อสุขภาพ ตามความเหมาะสมของแต่ละวัย	นักเรียนทุกคน สังกัดศูนย์พัฒนาฯ และ รร.อนุบาล	30,000	30,000	30,000	30,000	30,000	จำนวน นักเรียน ทั้งหมดที่ร่วม กิจกรรม	นักเรียนมีพัฒนา ทางด้านร่างกายที่ เหมาะสม	กอง การศึกษา
5	โครงการส่งเสริมการ แข่งขันกีฬาเยาวชน และประชาชนทั่วไป	เพื่อส่งเสริมประชาชนให้มี สุขภาพร่างกายที่สมบูรณ์ แข็งแรง	เยาวชนและ ประชาชนทั้ง 12 ชุมชน	50,000	50,000	50,000	50,000	50,000	จำนวน นักเรียน ทั้งหมดที่ร่วม กิจกรรม	เยาวชนและ ประชาชนมี สุขภาพร่างกายที่ สมบูรณ์แข็งแรง	กอง การศึกษา

ที่	โครงการ	วัตถุประสงค์	เป้าหมาย (ผลผลิตของโครงการ)	งบประมาณและที่มา					ตัวชี้วัด (KPI)	ผลลัพธ์ที่คาดว่าจะได้รับ	หน่วยงาน ที่รับผิดชอบ
				2566	2567	2568	2569	2570			
6	โครงการแข่งขันกีฬา ด้านยาเสพติด	- เพื่อใช้กิจกรรมการเล่น กีฬาเป็นสื่อในการสร้าง ความสามัคคี ความ สามัคคี ชุมชนเข้มแข็ง - เพื่อให้เยาวชน ประชาชน ได้มีส่วนร่วม ในกิจกรรม ขจัดปัญหา ยาเสพติด	เยาวชนและ ประชาชนทั้ง 12 ชุมชน	150,000	150,000	150,000	150,000	150,000	จำนวนคน ที่ร่วม กิจกรรม	ชุมชนทุกชุมชนมี ความสามัคคี สามัคคี ในการ มีส่วนร่วมใน กิจกรรมและ ปลอดภัยยาเสพติด	กอง การศึกษา
รวม 6 โครงการ				1,150,000	1,150,000	1,150,000	1,150,000	1,150,000			

แบบ ผ.02

2. บัญชีโครงการพัฒนาท้องถิ่น

รายละเอียดโครงการพัฒนา

แผนพัฒนาท้องถิ่น (พ.ศ.2566-2570)
เทศบาลตำบลกมลาไสย อำเภอกมลาไสย จังหวัดกาฬสินธุ์

ก. ยุทธศาสตร์จังหวัดกาฬสินธุ์ ที่ 5 การพัฒนามนุษย์ ลดความเหลื่อมล้ำ สร้างสังคมที่มีความมั่นคงและสงบสุข

ข. ยุทธศาสตร์การพัฒนาขององค์กรปกครองส่วนท้องถิ่นในเขตจังหวัดกาฬสินธุ์ยุทธศาสตร์ที่ 7 การพัฒนาคนและสังคมที่มีคุณภาพ

ยุทธศาสตร์การพัฒนาที่ 2 ด้านส่งเสริมคุณภาพชีวิต

แผนงานงบกลาง

ที่	โครงการ	วัตถุประสงค์	เป้าหมาย (ผลผลิตของโครงการ)	งบประมาณและที่มา					ตัวชี้วัด (KPI)	ผลลัพธ์ที่คาดว่าจะได้รับ	หน่วยงาน ที่รับผิดชอบ
				2566	2567	2568	2569	2570			
1	โครงการ ส่งเสริมและ สนับสนุนเบี้ย ยังชีพผู้สูงอายุ	เพื่อเป็นสวัสดิการ สงเคราะห์เบี้ยยัง ชีพให้กับผู้สูงอายุ	-จ่ายเงินเบี้ยยังชีพ ผู้สูงอายุให้กับ ผู้สูงอายุที่มีสิทธิ ตามประกาศ เทศบาลตำบล กมลาไสย	14,800,000	14,800,000	14,800,000	14,800,000	14,800,000	ผู้สูงอายุที่มา ขึ้นทะเบียน ได้รับเงินเบี้ยยัง ชีพฯ ประจำ เดือนครบถ้วน ร้อยละ 100 ใน แต่ละปี งบประมาณ	ผู้สูงอายุมีเงินเบี้ย ยังชีพฯใช้จ่ายและ บรรเทาความ เดือดร้อนในการ ดำเนิน ชีวิตประจำวัน	กองสวัสดิการ และสังคม

แบบ ผ.02

ที่	โครงการ	วัตถุประสงค์	เป้าหมาย (ผลผลิตของโครงการ)	งบประมาณและที่มา					ตัวชี้วัด (KPI)	ผลลัพธ์ที่คาดว่าจะได้รับ	หน่วยงาน ที่รับผิดชอบ
				2566	2567	2568	2569	2570			

2	โครงการส่งเสริมและสนับสนุนเบี้ยยังชีพผู้พิการ	เพื่อเป็นสวัสดิการสงเคราะห์เบี้ยความพิการให้กับคนพิการ	จ่ายเงินเบี้ยความพิการ ให้กับคนพิการ ที่มีสิทธิตามประกาศเทศบาลตำบลกมลาไสย	3,850,000	3,850,000	3,850,000	3,850,000	3,850,000	ผู้พิการที่มากขึ้นทะเบียนได้รับเงินเบี้ยความพิการ ประจำเดือนครบถ้วน ร้อยละ 100 ในแต่ละปีงบประมาณ	ผู้พิการมีเงินเบี้ยความพิการใช้จ่ายและบรรเทาความเดือดร้อนในการดำเนินชีวิตประจำวัน	กองสวัสดิการและสังคม
3	โครงการส่งเสริมและสนับสนุนเบี้ยยังชีพผู้ป่วยเอดส์	เพื่อเป็นสวัสดิการสงเคราะห์เบี้ยยังชีพให้กับผู้ป่วยเอดส์	จ่ายเงินสงเคราะห์เบี้ยยังชีพให้กับผู้ป่วยเอดส์ที่ขอรับการสงเคราะห์ ตามระเบียบ ฯ ที่กำหนด	60,000	60,000	60,000	60,000	60,000	ร้อยละ 100 ของจำนวนผู้ป่วยเอดส์ที่ขึ้นทะเบียนได้รับเงินเบี้ยยังชีพ ฯ ประจำเดือนครบถ้วน	ผู้ป่วยเอดส์มีเงินเบี้ยยังชีพใช้จ่ายและบรรเทาความเดือดร้อนในการดำเนินชีวิตประจำวัน	กองสวัสดิการและสังคม
รวม 3 โครงการ				18,710,000	19,590,000	19,740,000	20,190,000	20,790,000			

2. บัญชีโครงการพัฒนาท้องถิ่น

แบบ ผ.02

รายละเอียดโครงการพัฒนา
แผนพัฒนาท้องถิ่น (พ.ศ.2566-2570)

เทศบาลตำบลกมลาไสย อำเภอกมลาไสย จังหวัดกาฬสินธุ์

ก. ยุทธศาสตร์จังหวัดกาฬสินธุ์ ที่ 5 การพัฒนามนุษย์ ลดความเหลื่อมล้ำ สร้างสังคมที่มีความมั่นคงและสงบสุข

ข. ยุทธศาสตร์การพัฒนาขององค์กรปกครองส่วนท้องถิ่นในเขตจังหวัดกาฬสินธุ์ ยุทธศาสตร์ที่ 7 การพัฒนาคนและสังคมที่มีคุณภาพ

ยุทธศาสตร์การพัฒนาที่ 2 ด้านส่งเสริมคุณภาพชีวิต

แผนงานสาธารณสุข

ที่	โครงการ	วัตถุประสงค์	เป้าหมาย (ผลผลิตของโครงการ)	งบประมาณและที่มา					ตัวชี้วัด (KPI)	ผลลัพธ์ที่คาดว่าจะได้รับ	หน่วยงาน ที่รับผิดชอบ
				2566	2567	2568	2569	2570			
1	เงินอุดหนุนโครงการตามพระราชดำริด้านสาธารณสุข	เพื่ออุดหนุนงบประมาณให้กับ อสม. ในการดำเนินโครงการตามพระราชดำริด้านสาธารณสุข	ชุมชนละ 20,000 บาท จำนวน 12 ชุมชน	240,000	240,000	240,000	240,000	240,000	12 ชุมชน	ประชาชนได้รับการส่งเสริมสุขภาพ ควบคุมป้องกันโรคและการจัดสภาพแวดล้อมตามปัญหาและบริบทพื้นที่ในชุมชน	กองสาธารณสุข

ที่	โครงการ	วัตถุประสงค์	เป้าหมาย (ผลผลิตของโครงการ)	งบประมาณและที่มา					ตัวชี้วัด (KPI)	ผลลัพธ์ที่คาดว่าจะได้รับ	หน่วยงาน ที่รับผิดชอบ
				2566	2567	2568	2569	2570			

2	<p>โครงการสำรวจเพื่อขึ้นทะเบียนตามโครงการสัตว์ปลอดโรคคนปลอดภัยจากโรคพิษสุนัขบ้าตามพระปณิธานของศาสตราจารย์ ดร. สมเด็จพระเจ้าลูกยาเธอ เจ้าฟ้าจุฬาภรณวลัยลักษณ์ อัครราชกุมารี</p>	<p>-เพื่อทำตามพระปณิธานของศาสตราจารย์ ดร.สมเด็จพระเจ้าลูกยาเธอ เจ้าฟ้าจุฬาภรณวลัยลักษณ์ อัครราชกุมารี</p> <p>-เพื่อสำรวจและขึ้นทะเบียนสัตว์ที่มีเจ้าของและไม่มีเจ้าของ</p> <p>-เพื่อฉีดวัคซีนควบคุมและป้องกันโรคพิษสุนัขบ้าในสัตว์</p> <p>-เพื่อทำหมันสัตว์เลี้ยง เพื่อการควบคุมจำนวนสัตว์พาหะนำโรคและเหตุเดือดร้อนรำคาญ</p>	<p>สำรวจสัตว์เลี้ยงจำนวน12ชุมชน/ทุกหลังคาเรือน</p>	71,000	71,000	71,000	71,000	71,000	<p>สุนัข แมวและสัตว์พาหะนำโรคมีภูมิคุ้มกันโรคพิษสุนัขบ้าไม่น้อยกว่าร้อยละ80</p>	<p>-ประชาชนในเขตเทศบาลไม่เสียชีวิตจากการเป็นโรคพิษสุนัขบ้า</p> <p>-สัตว์เลี้ยงในเขตเทศบาลตำบลกมลาไสยมีภูมิคุ้มกันโรคพิษสุนัขบ้า</p>	<p>กองสาธารณสุข</p>
3	<p>โครงการสัตว์ปลอดโรคคนปลอดภัยจากโรคพิษสุนัขบ้าตามพระปณิธานของศาสตราจารย์ ดร. สมเด็จพระเจ้าลูกยาเธอ เจ้าฟ้าจุฬาภรณวลัยลักษณ์ อัครราชกุมารี</p>	<p>-เพื่อทำตามพระปณิธานของศาสตราจารย์ ดร.สมเด็จพระเจ้าลูกยาเธอ เจ้าฟ้าจุฬาภรณวลัยลักษณ์ อัครราชกุมารี</p> <p>-เพื่อสำรวจและขึ้นทะเบียนสัตว์ที่มีเจ้าของและไม่มีเจ้าของ</p> <p>-เพื่อฉีดวัคซีนควบคุมและป้องกันโรคพิษสุนัขบ้าในสัตว์</p> <p>-เพื่อทำหมันสัตว์เลี้ยง เพื่อการควบคุมจำนวนสัตว์พาหะนำโรคและเหตุเดือดร้อนรำคาญ</p>	<p>สนับสนุนการออกหน่วยสำรวจสัตว์เลี้ยงและฉีดวัคซีนป้องกันโรคพิษสุนัขบ้าจำนวน12ชุมชน/ทุกหลังคาเรือน</p>	71,000	90,000	100,000	110,000	120,000	<p>สุนัข แมวและสัตว์พาหะนำโรคมีภูมิคุ้มกันโรคพิษสุนัขบ้าไม่น้อยกว่าร้อยละ80</p>	<p>-ประชาชนในเขตเทศบาลไม่เสียชีวิตจากการเป็นโรคพิษสุนัขบ้า</p> <p>-สัตว์เลี้ยงในเขตเทศบาลตำบลกมลาไสยมีภูมิคุ้มกันโรคพิษสุนัขบ้า</p>	<p>กองสาธารณสุข</p>
ที่	โครงการ	วัตถุประสงค์	เป้าหมาย (ผลผลิตของโครงการ)	งบประมาณและที่มา					ตัวชี้วัด (KPI)	ผลลัพธ์ที่คาดว่าจะได้รับ	หน่วยงานที่รับผิดชอบ
				2566	2567	2568	2569	2570			

4	โครงการควบคุมป้องกันโรค ไข้เลือดออก	1.เพื่อจัดซื้อทรายอะเบท /น้ำยาพ่นยุง 2.เพื่อพ่นเคมีควบคุมโรค ล้วงหน้า 3.เพื่อพ่นเคมีควบคุมโรค กรณีเกิดการระบาด	ครัวเรือนทั้งหมด ใน 12 ชุมชน	121,600	121,600	121,600	121,600	121,600	จำนวน ครัวเรือน	ไม่เกิดโรคติดต่อที่ มีสัตว์เป็นพาหะ ในชุมชน	กอง สาธารณสุข
5	โครงการควบคุมป้องกัน โรคติดต่อหรือโรคอุบัติใหม่	เพื่อควบคุมป้องกันและ แก้ไขการแพร่ระบาด โรคติดต่อหรือโรคอุบัติใหม่ ในชุมชน	ครัวเรือนทั้งหมด ใน 12 ชุมชน	25,000	25,000	25,000	25,000	25,000	จำนวน ครัวเรือน	ควบคุมป้องกัน และแก้ไขการแพร่ ระบาดโรคติดต่อ หรือโรคอุบัติใหม่ ในชุมชนได้	กอง สาธารณสุข
6	โครงการรณรงค์อาหาร ปลอดภัย	- เพื่อให้ประชาชนได้มี ความรู้เกี่ยวกับการเลือกซื้อ อาหารอย่างปลอดภัย - เพื่อเฝ้าระวังความ ปลอดภัยของสารปนเปื้อนใน อาหาร - เพื่อให้ประชาชนได้มีการ สร้างเครือข่ายการ ดำเนินงานคุ้มครองผู้บริโภค	- ประชาชนมีความรู้ เกี่ยวกับอาหาร ปลอดภัยเพิ่มขึ้น - มีการตรวจหาสาร ปนเปื้อนครอบคลุม ทั้ง 6 ชนิด	65,000	65,000	65,000	65,000	65,000	จำนวนคน ที่ร่วม กิจกรรม	ประชาชนได้ บริโภคอาหารที่ ปลอดภัย	กอง สาธารณสุข

ที่	โครงการ	วัตถุประสงค์	เป้าหมาย	งบประมาณและที่มา	ตัวชี้วัด	ผลลัพธ์ที่คาดหวัง	หน่วยงาน
-----	---------	--------------	----------	------------------	-----------	-------------------	----------

			(ผลผลิตของโครงการ)	2566	2567	2568	2569	2570	(KPI)	จะได้รับ	ที่รับผิดชอบ
7	โครงการอบรมผู้ประกอบการด้านอาหาร	1. ผู้ประกอบการด้านอาหารมีความรู้ด้านอาหารปลอดภัย 2. ร้านอาหารแผงลอยได้รับการประเมินผ่านเกณฑ์มาตรฐาน	12 ชุมชน	50,000	50,000	50,000	50,000	50,000	จำนวนคนที่ร่วมกิจกรรม	1. ผู้ประกอบการร้านอาหารมีความรู้ด้านอาหารปลอดภัยเพิ่มขึ้น 2. ร้านอาหาร / แผงลอย ผ่านการประเมินรับรอง 90%	กองสาธารณสุข
8	โครงการจัดตั้งศูนย์บริการสุขภาพชุมชนเทศบาลตำบลกมลาไสย	1. จัดตั้งศูนย์บริการชุมชนที่ได้มาตรฐานเพื่อให้บริการด้านสุขภาพแก่ประชาชน 2. เพื่อลดระยะเวลาการรอคอยในการเข้ารับบริการจากสถานพยาบาลของรัฐซึ่งมีผู้ป่วยจำนวนมาก	ศูนย์บริการสุขภาพชุมชนตามแบบของกระทรวงสาธารณสุข เลขที่ สปส.1-02/2558	6,532,000	-	-	-	-	อาคารตามแบบของกระทรวงสาธารณสุข เลขที่ สปส. 1-02/2558	1. ประชาชนในเขตรับผิดชอบได้รับบริการส่งเสริมสุขภาพครอบคลุมทุกกลุ่มเป้าหมาย 2. ประชาชนที่เจ็บป่วยและผู้เป็นโรคเรื้อรัง ผู้ป่วยติดเตียง ผู้ด้อยโอกาสได้รับการดูแลอย่างมีคุณภาพตามมาตรฐานกำหนด	กองสาธารณสุข
รวม 8 โครงการ				7,175,600	662,600	672,600	682,600	692,600			

2. บัญชีโครงการพัฒนาท้องถิ่น

แบบ ผ.02

รายละเอียดโครงการพัฒนา

แผนพัฒนาท้องถิ่น (พ.ศ.2566-2570)
เทศบาลตำบลกมลาไสย อำเภอกมลาไสย จังหวัดกาฬสินธุ์

ก. ยุทธศาสตร์จังหวัดกาฬสินธุ์ ที่ 5 การพัฒนามนุษย์ ลดความเหลื่อมล้ำ สร้างสังคมที่มีความมั่นคงและสงบสุข

ข. ยุทธศาสตร์การพัฒนาขององค์กรปกครองส่วนท้องถิ่นในเขตจังหวัดกาฬสินธุ์ยุทธศาสตร์ที่ 7 การพัฒนาคนและสังคมที่มีคุณภาพ

ยุทธศาสตร์การพัฒนาด้านที่ 3 การจัดระเบียบชุมชนของสังคมและการรักษาความสงบเรียบร้อย

แผนงานสร้างความเข้มแข็งของชุมชน

ที่	โครงการ	วัตถุประสงค์	เป้าหมาย (ผลผลิตของโครงการ)	งบประมาณและที่มา					ตัวชี้วัด (KPI)	ผลลัพธ์ที่คาดว่าจะได้รับ	หน่วยงาน ที่รับผิดชอบ
				2566	2567	2568	2569	2570			
1	โครงการฝึกอบรมชุดปฏิบัติการจิตอาสาภัยพิบัติ	-เพื่อจัดกิจกรรมฝึกอบรมให้ความรู้แก่จิตอาสาภัยพิบัติให้ตระหนักถึงความรุนแรง ความสูญเสียและอันตราย -เพื่อจัดฝึกอบรมให้จิตอาสาภัยพิบัติเกิดทักษะการช่วยเหลือและระงับบรรเทาสาธารณภัยเบื้องต้น	1 ครั้ง	50,000	50,000	50,000	50,000	50,000	จำนวนผู้เข้าร่วมกิจกรรม	ในเขตเทศบาลมี ความสงบ เรียบร้อย ประชาชนรู้สึก ปลอดภัยในชีวิต และทรัพย์สินของ ตน	สำนักปลัด

แบบ ผ.02

ที่	โครงการ	วัตถุประสงค์	เป้าหมาย	งบประมาณและที่มา	ตัวชี้วัด	ผลลัพธ์ที่คาดว่าจะ	หน่วยงาน
-----	---------	--------------	----------	------------------	-----------	--------------------	----------

			(ผลผลิตของโครงการ)	2566	2567	2568	2569	2570	(KPI)	จะได้รับ	ที่รับผิดชอบ
2	โครงการรณรงค์ “เมาไม่ขับ”	เพื่อจัดกิจกรรมรณรงค์ให้ความรู้แก่ประชาชนให้ตระหนักถึงความรุนแรง ความสูญเสียและอันตรายและบทลงโทษตามกฎหมายจากการเมาแล้วขับ และการรับโทรศัพท์ขณะขับรถ	1 ครั้ง	40,000	40,000	40,000	40,000	40,000	จำนวนผู้เข้าร่วมกิจกรรม	ในเขตเทศบาลมี ความสงบเรียบร้อย ประชาชนรู้สึกปลอดภัยในชีวิตและทรัพย์สินของตน	สำนักปลัด
3	โครงการแก้ไขปัญหา ยาเสพติด	เพื่อเป็นการให้ความรู้แก่เด็ก, เยาวชน ประชาชน และกลุ่มเสี่ยง ลดพฤติกรรม การเสพยาเสพติด และลดปริมาณ การแพร่ระบาดของยาเสพติด	การจัดฝึกอบรมกลุ่มเสี่ยง	15,000	15,000	15,000	15,000	15,000	จำนวนผู้เข้าร่วมกิจกรรม	ปัญหาการระบาด และการใช้ยาเสพติดลดลง	สำนักปลัด

ที่	โครงการ	วัตถุประสงค์	เป้าหมาย (ผลผลิตของโครงการ)	งบประมาณและที่มา					ตัวชี้วัด (KPI)	ผลลัพธ์ที่คาดว่าจะได้รับ	หน่วยงาน ที่รับผิดชอบ
				2566	2567	2568	2569	2570			
4	โครงการรณรงค์ป้องกันยาเสพติดในสถานศึกษา	เพื่อให้เด็กเยาวชนได้มีความรู้ รับทราบถึงปัญหาและพิษภัยของยาเสพติด สร้างภูมิคุ้มกัน ทางด้านจิตใจให้กับเด็กเยาวชนในเรื่องยาเสพติด	เยาวชนกลุ่มเสี่ยงในเขต เทศบาลตำบลกมลาไสย	50,000	50,000	50,000	50,000	50,000	จำนวนผู้เข้าร่วมกิจกรรม	สามารถพัฒนาคุณภาพชีวิต ทักษะทางความคิด สร้างภูมิคุ้มกันทางด้านร่างกายจิตใจให้กับเยาวชน ไม่ตกเป็นทาสของอบายมุข และส่งเสริมการจัดกิจกรรมตามนโยบายของรัฐบาล และสามารถแก้ไขปัญหา ยาเสพติดในชุมชนได้	สำนักปลัด
รวม 4 โครงการ				155,000	155,000	155,000	155,000	155,000			

2. บัญชีโครงการพัฒนาท้องถิ่น

รายละเอียดโครงการพัฒนา
แผนพัฒนาท้องถิ่น (พ.ศ.2566-2570)
เทศบาลตำบลภุมลาไสย อำเภอกมลาไสย จังหวัดกาฬสินธุ์

ก. ยุทธศาสตร์จังหวัดกาฬสินธุ์ ที่ 5 การพัฒนามนุษย์ ลดความเหลื่อมล้ำ สร้างสังคมที่มีความมั่นคงและสงบสุข

ข. ยุทธศาสตร์การพัฒนาขององค์กรปกครองส่วนท้องถิ่นในเขตจังหวัดกาฬสินธุ์ยุทธศาสตร์ที่ 7 การพัฒนาคนและสังคมที่มีคุณภาพ

ยุทธศาสตร์การพัฒนาที่ 3 ด้านการจัดระเบียบชุมชนของสังคมและการรักษาความสงบเรียบร้อย

แผนงานรักษาความสงบภายใน

ที่	โครงการ	วัตถุประสงค์	เป้าหมาย (ผลผลิตของโครงการ)	งบประมาณและที่มา					ตัวชี้วัด (KPI)	ผลลัพธ์ที่คาดว่าจะได้รับ	หน่วยงาน ที่รับผิดชอบ
				2566	2567	2568	2569	2570			
1	โครงการป้องกันและ แก้ปัญหายาเสพติดติดตาม แผนยุทธการฟ้าแดด สงยางระดมกวาดล้างยา เสพติด จังหวัดกาฬสินธุ์ (อุดหนุนให้ที่สำนักงาน ป้องกัน จังหวัดกาฬสินธุ์)	เพื่ออุดหนุนจังหวัด กาฬสินธุ์ในการแก้ปัญหา ยาเสพติดตามแผน ยุทธการฟ้าแดดสงยาง ระดมกวาดล้างยาเสพติด	จำนวนเงิน	20,000	20,000	20,000	20,000	20,000	ร้อยละ 100 การอุดหนุน	ปัญหาการระบาด และการใช้ยาเสพติด ลดลง	สำนักปลัด

ที่	โครงการ	วัตถุประสงค์	เป้าหมาย (ผลผลิตของโครงการ)	งบประมาณและที่มา					ตัวชี้วัด (KPI)	ผลลัพธ์ที่คาดว่าจะได้รับ	หน่วยงาน ที่รับผิดชอบ
				2566	2567	2568	2569	2570			
2	โครงการฝึกทบทวนอาสาสมัครป้องกันภัยพลเรือน อปพร.	เพื่อให้ อปพร. ที่ผ่านการฝึกทบทวนไปแล้วได้มีความรู้และทักษะเพิ่มเติมในการป้องกันและบรรเทาสาธารณภัย	1 ครั้ง / ปี	60,000	60,000	60,000	60,000	60,000	จำนวนผู้ร่วมกิจกรรม	อปพร. มีการปฏิบัติงานที่มีประสิทธิภาพและความชำนาญในด้านการป้องกันและบรรเทาสาธารณภัย	สำนักปลัด
3	โครงการฝึกซ้อมแผนป้องกันและบรรเทาสาธารณภัย	-เพื่อเป็นการเตรียมความพร้อมให้เจ้าหน้าที่ของหน่วยงานที่เกี่ยวข้องในการป้องกันและบรรเทาสาธารณภัย -เพื่อซักซ้อมการช่วยเหลือผู้ประสบภัยในขณะเกิดภัย -เพื่อสร้างความเข้าใจแก่ประชาชนในการปฏิบัติเมื่อมีสาธารณภัย	-พนักงาน + จนท. ทุกคนในองค์กร -ฝึกซ้อมแผนป้องกันและบรรเทาสาธารณภัยประจำปีสำหรับพื้นที่เป้าหมายที่มีความเสี่ยงสูง	20,000	20,000	20,000	20,000	20,000	ร้อยละ80ของกลุ่มเป้าหมายมีความรู้ความเข้าใจในการปฏิบัติตามแผนป้องกันและบรรเทาสาธารณภัย	-พจน. + จนท.ที่เกี่ยวข้องสามารถปฏิบัติงานร่วมกันเมื่อเกิดสาธารณภัยได้อย่างมีประสิทธิภาพ -ประชาชนมีส่วนร่วมและปฏิบัติตามถูกต้องตามแผนเมื่อเกิดสาธารณภัย	สำนักปลัด

ที่	โครงการ	วัตถุประสงค์	เป้าหมาย (ผลผลิตของโครงการ)	งบประมาณและที่มา					ตัวชี้วัด (KPI)	ผลลัพธ์ที่คาดว่าจะได้รับ	หน่วยงาน ที่รับผิดชอบ
				2566	2567	2568	2569	2570			
4	โครงการฝึกอบรมเยาวชน อปพร.	เพื่อจัดฝึกอบรมเด็กและ เยาวชนเป็น อปพร.	1 ครั้ง / ปี ทั้ง 12 ชุมชน	20,000	20,000	20,000	20,000	20,000	จำนวน ผู้เข้าร่วม กิจกรรม	เด็กและเยาวชนให้ ความร่วมมือ และ มีจิตอาสา ในการ ป้องกันและแก้ไข สาธารณภัย	สำนักปลัด
5	โครงการป้องกันและลด อุบัติเหตุทางถนนช่วง เทศกาลสำคัญ	- เพื่อให้ประชาชนแวะ พักผ่อนในการเดินทาง กลับภูมิลำเนาเดิม ณ จุด บริการประชาชน - เพื่อลดอุบัติเหตุในช่วง เทศกาลสำคัญ	ตั้งจุดบริการ ประชาชน ในเขต พื้นที่ จำนวน ๑ จุด	60,000	60,000	60,000	60,000	60,000	จำนวนครั้งที่ จัดกิจกรรม	ในเขตเทศบาลมี ความสงบเรียบร้อย ประชาชนรู้สึก ปลอดภัยในชีวิตและ ทรัพย์สินของตน	สำนักปลัด
6	โครงการจัดระเบียบ ตลาดสด , ตลาดโต้รุ่ง	เพื่ออำนวยความสะดวก และการรักษาความสงบ เรียบร้อยของประชาชนผู้ มาใช้บริการตลาดสด , ตลาดโต้รุ่ง	เวลา 03.00 – 20.00 น. / ทุกวัน	-	-	-	-	-	จำนวนครั้งที่ จัดกิจกรรม	ในเขตเทศบาลมี ความสงบเรียบร้อย ประชาชนรู้สึก ปลอดภัยในชีวิตและ ทรัพย์สินของตน	สำนักปลัด

ที่	โครงการ	วัตถุประสงค์	เป้าหมาย (ผลผลิตของโครงการ)	งบประมาณและที่มา					ตัวชี้วัด (KPI)	ผลลัพธ์ที่คาดว่าจะได้รับ	หน่วยงาน ที่รับผิดชอบ
				2566	2567	2568	2569	2570			
7	โครงการปลูกฝัง อุดมการณ์ ประชาธิปไตย	เพื่อปลูกฝังความรัก เทิดทูนต่อสถาบันชาติ ศาสนา พระมหากษัตริย์	จำนวนผู้เข้าร่วม กิจกรรม	30,000	30,000	30,000	30,000	30,000	ร้อยละ80 ของผู้ร่วม กิจกรรม	ปลูกฝังความรัก เทิดทูนต่อสถาบัน ชาติ ศาสนา พระมหากษัตริย์	สำนักปลัด
8	โครงการจัดหน่วยบริการ แพทย์ฉุกเฉิน EMS	เพื่อจัดบริการในการช่วย เหลือบรรเทาสาธารณภัย ลดความรุนแรงในชีวิตและ ทรัพย์สินของประชาชน	ตลอดปี	50,000	50,000	50,000	50,000	50,000	ร้อยละ100	ผู้ประสบสาธารณ ภัยได้รับการ ช่วยเหลืออย่างถูก วิธีและทันเวลา	สำนักปลัด
9	โครงการติดตั้งกล้อง วงจรปิดและเครื่อง บันทึกภาพบริเวณจุด เสี่ยง	-เพื่อป้องกันและป้อง ปรามทรัพย์สินของทาง ราชการและทรัพย์สินของ ประชาชน	จัดซื้อและติดตั้ง ระบบกล้องวงจร ปิดภายในชุมชน บริเวณจุดเสี่ยง	100,000	150,000	200,000	250,000	300,000	ประชาชนใน เขตเทศบาล ได้รับความ พึงพอใจร้อย ละ80	ประชาชนในเขต เทศบาลมีความ ปลอดภัยในชีวิต และทรัพย์สิน	สำนักปลัด
รวม 9 โครงการ				360,000	460,000	510,000	560,000	610,000			

2. บัญชีโครงการพัฒนาท้องถิ่น

แบบ ผ.02

รายละเอียดโครงการพัฒนา
แผนพัฒนาท้องถิ่น (พ.ศ.2566-2570)
เทศบาลตำบลกมลาไสย อำเภอกมลาไสย จังหวัดกาฬสินธุ์

ก. ยุทธศาสตร์จังหวัดกาฬสินธุ์ -

ข. ยุทธศาสตร์การพัฒนาขององค์กรปกครองส่วนท้องถิ่นในเขตจังหวัดกาฬสินธุ์ยุทธศาสตร์ที่ 7 การรักษาความมั่นคงภายในและพัฒนาระบบบริหารภายใต้การบริหารจัดการงานกิจการบ้านเมืองที่ดี

ยุทธศาสตร์การพัฒนาที่ 4 ด้านการวางแผนการส่งเสริมการลงทุนและการท่องเที่ยว

แผนงานสร้างความเข้มแข็งของชุมชน

ที่	โครงการ	วัตถุประสงค์	เป้าหมาย (ผลผลิตของโครงการ)	งบประมาณและที่มา					ตัวชี้วัด (KPI)	ผลลัพธ์ที่คาดว่าจะได้รับ	หน่วยงาน ที่รับผิดชอบ
				2566	2567	2568	2569	2570			
1	โครงการเศรษฐกิจพอเพียงระดับครัวเรือน อันเนื่องมาจากพระราชดำริ	เพื่อส่งเสริมให้ความรู้ สร้างความเข้าใจในหลักการเศรษฐกิจชุมชน	จัดฝึกอบรมให้กับกลุ่มเป้าหมายทั้ง 12 ชุมชน	50,000	50,000	50,000	50,000	50,000	จำนวนชุมชน	ประชาชนมีความเข้าใจและนำหลักการเศรษฐกิจชุมชนไปใช้ในชีวิตประจำวัน	กองสวัสดิการและสังคม

ที่	โครงการ	วัตถุประสงค์	เป้าหมาย (ผลผลิตของโครงการ)	งบประมาณและที่มา					ตัวชี้วัด (KPI)	ผลลัพธ์ที่คาดว่าจะได้รับ	หน่วยงาน ที่รับผิดชอบ
				2566	2567	2568	2569	2570			
2	โครงการส่งเสริมปลูกผักปลอดสารพิษ	เพื่อส่งเสริมการปลูกผักปลอดสารพิษ	12 ชุมชน	36,000	36,000	36,000	36,000	36,000	จำนวน ชุมชน	ประชาชนมีความ เข้าใจและนำ หลักการ เศรษฐกิจชุมชน ไปใช้ใน ชีวิตประจำวัน	กองสวัสดิการ และสังคม
3	โครงการส่งเสริมอาชีพราษฎร	เพื่อส่งเสริมสนับสนุนอาชีพต่าง ๆ ลดปัญหาการว่างงานและสนับสนุนให้โอกาสในการสร้างงานสร้างรายได้	12 ชุมชน	100,000	100,000	100,000	100,000	100,000	จำนวน ชุมชน	ชุมชนมีอาชีพ เสริมเพิ่มรายได้ ใช้เวลาว่างให้เกิด ประโยชน์	กองสวัสดิการ และสังคม
รวม 3 โครงการ				186,000	186,000	186,000	186,000	186,000			

รายละเอียดโครงการพัฒนา
แผนพัฒนาท้องถิ่น (พ.ศ.2566-2570)
เทศบาลตำบลกมลาไสย อำเภอกมลาไสย จังหวัดกาฬสินธุ์

- ก. ยุทธศาสตร์จังหวัดกาฬสินธุ์ ที่ 2 ยกระดับคุณภาพและรายได้ด้านการท่องเที่ยวและส่งเสริมการค้า การลงทุนและอุตสาหกรรมอาหารปลอดภัย
- ข. ยุทธศาสตร์การพัฒนาขององค์กรปกครองส่วนท้องถิ่นในเขตจังหวัดกาฬสินธุ์ยุทธศาสตร์ที่ 3 การพัฒนาผ้าไหมแพรวา ผ้ามัดย้อมมากีสัทธิธรรมชาติและส่งเสริมศิลปะ วัฒนธรรม จารีตประเพณี และภูมิปัญญาท้องถิ่น

ยุทธศาสตร์การพัฒนาที่ 4 ด้านการวางแผนการส่งเสริมการลงทุนและการท่องเที่ยว

แผนงานการศาสนา วัฒนธรรมและนันทนาการ

ที่	โครงการ	วัตถุประสงค์	เป้าหมาย (ผลผลิตของโครงการ)	งบประมาณและที่มา					ตัวชี้วัด (KPI)	ผลลัพธ์ที่คาดว่าจะได้รับ	หน่วยงาน ที่รับผิดชอบ
				2566	2567	2568	2569	2570			
1	จัดการแข่งขันเรือยาวประเพณี	เพื่ออนุรักษ์วัฒนธรรมประเพณีและส่งเสริมให้เป็นที่ยุ้จักแก่สังคมทั่วไป	1 ครั้ง / ปี	500,000	500,000	500,000	500,000	500,000	จำนวนประเภทเรือที่เข้าร่วมแข่งขัน	ชุมชนมีการประชาสัมพันธ์ข้อมูลข่าวสารอย่างต่อเนื่อง	กองการศึกษา
รวม 1 โครงการ				500,000	500,000	500,000	500,000	500,000			

2. บัญชีโครงการพัฒนาท้องถิ่น

แบบ ผ.02

รายละเอียดโครงการพัฒนา

แผนพัฒนาท้องถิ่น (พ.ศ.2566-2570)
เทศบาลตำบลกมลาไสย อำเภอกมลาไสย จังหวัดกาฬสินธุ์

ก. ยุทธศาสตร์จังหวัดกาฬสินธุ์ ที่ 3 เพิ่มประสิทธิภาพการบริหารจัดการทรัพยากรธรรมชาติและสิ่งแวดล้อม

ข. ยุทธศาสตร์การพัฒนาขององค์กรปกครองส่วนท้องถิ่นในเขตจังหวัดกาฬสินธุ์ยุทธศาสตร์ที่ 1 การพัฒนาคนและสังคมที่มีคุณภาพ

ยุทธศาสตร์การพัฒนาที่ 5 ด้านการบริหารจัดการและการอนุรักษ์ทรัพยากรธรรมชาติและสิ่งแวดล้อม

แผนงานบริหารงานทั่วไป

ที่	โครงการ	วัตถุประสงค์	เป้าหมาย (ผลผลิตของโครงการ)	งบประมาณและที่มา					ตัวชี้วัด (KPI)	ผลลัพธ์ที่คาดว่าจะได้รับ	หน่วยงาน ที่รับผิดชอบ
				2566	2567	2568	2569	2570			
1	โครงการอนุรักษ์พันธุกรรมอันเนื่องมาจากพระราชดำริสมเด็จพระกนิษฐาธิราชเจ้า กรมสมเด็จพระเทพรัตนราชสุดาฯ สยามบรมราชกุมารี	1. เพื่อสนองพระราชดำริโครงการอนุรักษ์พันธุกรรมพืชอันเนื่องมาจากพระราชดำริฯ (อพ.สธ.) 2. เพื่อดำเนินงานปกป้องทรัพยากรท้องถิ่น สํารวจเก็บรวบรวมทรัพยากรท้องถิ่น ปลูกรักษาทรัพยากรท้องถิ่น อนุรักษ์และใช้ทรัพยากร ศูนย์ข้อมูลทรัพยากรท้องถิ่น	1. มีศูนย์อนุรักษ์และพัฒนาทรัพยากรท้องถิ่น 2. มีฐานข้อมูลทรัพยากรกายภาพ ทรัพยากรชีวภาพ ทรัพยากรทางวัฒนธรรม และภูมิปัญญาของแต่ละท้องถิ่นเป็นข้อมูลในการอนุรักษ์และใช้ประโยชน์ทรัพยากรท้องถิ่นอย่างยั่งยืน	40,000	40,000	40,000	40,000	40,000	1. มีการจัดทำฐานข้อมูลทรัพยากรท้องถิ่น ซึ่งมีทั้งทรัพยากรกายภาพ ทรัพยากรชีวภาพ ทรัพยากร ทางวัฒนธรรมและภูมิปัญญา 2. มีเว็บไซต์ ประชาสัมพันธ์ หน่วยงาน	1. มีศูนย์อนุรักษ์และพัฒนาทรัพยากรท้องถิ่น 2. มีฐานข้อมูลทรัพยากรกายภาพ ทรัพยากรชีวภาพ ทรัพยากรทางวัฒนธรรมและภูมิปัญญาของแต่ละท้องถิ่นเป็นข้อมูลในการอนุรักษ์และใช้ประโยชน์ทรัพยากรท้องถิ่นอย่างยั่งยืน	กองสาธารณสุข

ที่	โครงการ	วัตถุประสงค์	เป้าหมาย	งบประมาณและที่มา	ตัวชี้วัด	ผลลัพธ์ที่คาดว่าจะ	หน่วยงาน
-----	---------	--------------	----------	------------------	-----------	--------------------	----------

		(ผลผลิตของโครงการ)	2566	2567	2568	2569	2570	(KPI)	จะได้รับ	ที่รับผิดชอบ
		และสนับสนุนในการ อนุรักษ์จัดทำฐาน ทรัพยากรท้องถิ่น (นอกจากพันธูกรรมพีช แล้ว รวมทั้ง ทรัพยากรธรรมชาติ ทรัพยากรกายภาพ ทรัพยากร ชีวภาพ และ ทรัพยากรทางวัฒนธรรม ภูมิปัญญาในการ ดำเนินงานต่างๆ) 3. เพื่อจัดทำฐานข้อมูล ทรัพยากรซึ่งมีทั้ง ทรัพยากรกายภาพ , ชีวภาพ และทรัพยากรทาง วัฒนธรรมภูมิปัญญาของ ตำบลกมลาไสย 4. เพื่อจัดตั้ง “ศูนย์ อนุรักษ์และพัฒนา ทรัพยากรท้องถิ่น”								

2. บัญชีโครงการพัฒนาท้องถิ่น

**รายละเอียดโครงการพัฒนา
แผนพัฒนาท้องถิ่น (พ.ศ.2566-2570)
เทศบาลตำบลกมลาไสย อำเภอกมลาไสย จังหวัดกาฬสินธุ์**

ก. ยุทธศาสตร์จังหวัดกาฬสินธุ์ ที่ 3 เพิ่มประสิทธิภาพการบริหารจัดการทรัพยากรธรรมชาติและสิ่งแวดล้อม

ข. ยุทธศาสตร์การพัฒนาขององค์กรปกครองส่วนท้องถิ่นในเขตจังหวัดกาฬสินธุ์ยุทธศาสตร์ที่ 1 การพัฒนาคนและสังคมที่มีคุณภาพ

ยุทธศาสตร์การพัฒนาที่ 5 ด้านการบริหารจัดการและการอนุรักษ์ทรัพยากรธรรมชาติและสิ่งแวดล้อม

แผนงานสร้างความเข้มแข็งชุมชน

ที่	โครงการ	วัตถุประสงค์	เป้าหมาย (ผลผลิตของโครงการ)	งบประมาณและที่มา					ตัวชี้วัด (KPI)	ผลลัพธ์ที่คาดว่าจะได้รับ	หน่วยงาน ที่รับผิดชอบ
				2566	2567	2568	2569	2570			
1	โครงการอบรมให้ความรู้ กับอาสาสมัครท้องถิ่น รักชาติโลก (อถล.)	-เพื่อส่งเสริมความรู้ ด้านการจัดการขยะ ให้แก่ชุมชน -เพื่อจัดตั้งและพัฒนา ศูนย์จัดการขยะ อินทรีย์ในชุมชน	-อบรมให้ความรู้แก่ กรรมการชุมชนและ ประชาชนจำนวน1ครั้ง -จัดทำศูนย์สาธิตการ จัดการขยะอินทรีย์ใน ครัวเรือน	10,000	10,000	10,000	10,000	10,000	สมาชิก อถล.มี ความรู้ความสามารถ และเป็นผู้นำในการ จัดการปัญหาขยะสิ่ง ปฏิกูลมูลฝอย	-ปริมาณขยะ อินทรีย์เข้าสู่ระบบ ฝังกลบลดน้อยลง -ถังขยะและจุด รวบรวมมูลฝอย สะอาด กลิ่น รบกวนลดน้อยลง	กอง สาธารณสุข

ที่	โครงการ	วัตถุประสงค์	เป้าหมาย (ผลผลิตของโครงการ)	งบประมาณและที่มา					ตัวชี้วัด (KPI)	ผลลัพธ์ที่คาดว่าจะได้รับ	หน่วยงาน ที่รับผิดชอบ
				2566	2567	2568	2569	2570			
2	โครงการอาสาสมัคร ท้องถิ่นรักษาสวนพลับ รักษาสิ่งแวดล้อม	เพื่อให้อาสาสมัครท้องถิ่น รักษาสวนได้มีส่วนร่วมใน การรักษาสิ่งแวดล้อมและ สร้างจิตสำนึกรัก สิ่งแวดล้อมเป็นแบบอย่าง ให้แก่ประชาชน	จัดกิจกรรมพัฒนาชุมชน และสถานที่สำคัญ จำนวน 2 ครั้ง	10,000	10,000	10,000	10,000	10,000	จัดกิจกรรมพัฒนา ชุมชนและสถานที่ สำคัญ จำนวน 2 ครั้ง	เทศบาลตำบล กมลาไสยมี อาสาสมัครเป็น ต้นแบบแกนนำใน การพัฒนาความ สะอาดและความ เป็นระเบียบเรียบร้อย ของชุมชน	กอง สาธารณสุข
3	โครงการกำจัดวัชพืชใน แหล่งน้ำธรรมชาติ	- เพื่อจัดกิจกรรมกำจัด วัช พืช ใน แหล่ง น้ำ ธรรมชาติ - เพื่อปรับทัศนียภาพของ แหล่งน้ำให้ดูสะอาดตา มากขึ้นด้วย	12 ชุมชน	10,000	10,000	10,000	10,000	10,000	จำนวนแหล่งน้ำ	แหล่งน้ำธรรมชาติ มีการระบายน้ำได้ สะดวก ไม่มีปัญหา การตื้นเขิน	กอง สาธารณสุข

ที่	โครงการ	วัตถุประสงค์	เป้าหมาย (ผลผลิตของโครงการ)	งบประมาณและที่มา					ตัวชี้วัด (KPI)	ผลลัพธ์ที่คาดว่าจะได้รับ	หน่วยงาน ที่รับผิดชอบ
				2566	2567	2568	2569	2570			
4	โครงการคืนชีวิตให้ สายน้ำ	-เพื่อรณรงค์ให้ประชาชนในพื้นที่ ดูแลรักษาแหล่งน้ำลำคลอง ในพื้นที่ ของตนเองให้สะอาด -เพื่อส่งเสริมและสนับสนุนพันธุ์ปลา เลี้ยงปล่อยในสระน้ำสาธารณะ ภายในตำบลเสริมสร้างความอุดม สมบูรณ์ของแหล่งอาหารปลา อนุรักษ์ในแต่ละหมู่บ้าน	12 ชุมชน	20,000	20,000	20,000	20,000	20,000	จำนวนผู้ร่วม กิจกรรม	ในสระน้ำ สาธารณะภายใน ตำบลมีพันธุ์สัตว์ น้ำเพิ่มขึ้น	กอง สาธารณสุข
5	โครงการเยาวชนใส่ใจ สิ่งแวดล้อม	เพื่อเป็นการสร้างความสามัคคี และ สร้างกลุ่มอาสาสมัครและพิทักษ์ สิ่งแวดล้อมในชุมชนเพิ่มมากขึ้น	แกนนำเยาวชน 12 ชุมชน	10,000	10,000	10,000	10,000	10,000	จำนวนผู้ร่วม กิจกรรม	มีกลุ่มอาสาสมัคร พิทักษ์ ทรัพยากรธรรมชาติ และสิ่งแวดล้อมใน ชุมชนเพิ่มมากขึ้น ทรัพยากรธรรมชาติ และสิ่งแวดล้อมใน ชุมชนมีมากขึ้น	กอง สาธารณสุข

ที่	โครงการ	วัตถุประสงค์	เป้าหมาย (ผลผลิตของโครงการ)	งบประมาณและที่มา					ตัวชี้วัด (KPI)	ผลลัพธ์ที่คาดว่าจะได้รับ	หน่วยงาน ที่รับผิดชอบ
				2566	2567	2568	2569	2570			
6	โครงการคัดแยกขยะต้นทาง สร้างจิตสำนึกร่วมกับชุมชน	1.เพื่อให้ประชาชนมี ความรู้เกี่ยวกับวิธีการ กำจัดขยะประเภทต่างๆ อย่างถูกวิธี 2.เพื่อลดปริมาณขยะใน ชุมชน	ตลอดปี	20,000	20,000	20,000	20,000	20,000	จำนวนผู้ร่วม กิจกรรม	การกำจัดขยะได้ เหมาะสมกับ ประเภทขยะ และ ลดปัญหาโลกร้อน	กอง สาธารณสุข
7	โครงการหน้าบ้านน่ามอง	เพื่อส่งเสริมสนับสนุนให้ ประชาชนมีส่วนร่วมดูแล รักษาความสะอาดบริเวณ หน้าบ้านตนเอง	12 ชุมชน	60,000	240,000	250,000	260,000	270,000	3 รางวัล	ประชาชนมีส่วนร่วม ร่วมดูแลรักษา บริเวณหน้าบ้าน ตนเองให้มีความ สะอาดสวยงาม	กอง สาธารณสุข
8	อุดหนุนค่าใช้จ่ายในการ ปลูกป่าทดแทนเพื่ออนุรักษ์ หรือรักษาสภาพแวดล้อม ของพื้นที่ (อุดหนุนสำนัก จัดการทรัพยากรป่าไม้ที่7 ขอนแก่น)	เพื่ออุดหนุนงบประมาณ อนุรักษ์หรือรักษา สภาพแวดล้อมของพื้นที่ (อุดหนุนสำนักจัดการ ทรัพยากรป่าไม้ที่7 ขอนแก่น)	จำนวนงบประมาณ ที่อุดหนุน	20,000	20,000	20,000	20,000	20,000	งบประมาณ	เพื่ออนุรักษ์หรือ รักษาภาพแวดล้อม ของพื้นที่	สำนักปลัด
รวม 8 โครงการ				160,000	340,000	350,000	360,000	370,000			

2. บัญชีโครงการพัฒนาท้องถิ่น

แบบ ผ.02

รายละเอียดโครงการพัฒนา

แผนพัฒนาท้องถิ่น (พ.ศ.2566-2570)
เทศบาลตำบลกมลาไสย อำเภอกมลาไสย จังหวัดกาฬสินธุ์

ก. ยุทธศาสตร์จังหวัดกาฬสินธุ์ ที่ 3 เพิ่มประสิทธิภาพการบริหารจัดการทรัพยากรธรรมชาติและสิ่งแวดล้อม

ข. ยุทธศาสตร์การพัฒนาขององค์กรปกครองส่วนท้องถิ่นในเขตจังหวัดกาฬสินธุ์ยุทธศาสตร์ที่ 1 การพัฒนาคนและสังคมที่มีคุณภาพ

ยุทธศาสตร์การพัฒนาที่ 5 ด้านการบริหารจัดการและการอนุรักษ์ทรัพยากรธรรมชาติและสิ่งแวดล้อม

แผนงานเคหะและชุมชน

ที่	โครงการ	วัตถุประสงค์	เป้าหมาย (ผลผลิตของโครงการ)	งบประมาณและที่มา					ตัวชี้วัด (KPI)	ผลลัพธ์ที่คาดว่าจะได้รับ	หน่วยงาน ที่รับผิดชอบ
				2566	2567	2568	2569	2570			
1	โครงการจัดซื้อรถบรรทุกขยะขนาด 6 ตัน 6 ล้อ แบบอัดท้าย	-เพื่อจัดการขยะมูลฝอยสำหรับเก็บขนขยะมูลฝอยในสถานที่ความรับผิดชอบของ ทต.กมลาไสย	จัดซื้อรถบรรทุกขยะ ขนาด 6 ตัน 6 ล้อ แบบอัดท้าย จำนวน 1 คัน ตามบัญชีราคามาตรฐานครุภัณฑ์ โดยมีคุณลักษณะดังนี้ ขนาด 6 ตัน 6 ล้อ ปริมาตรกระบอกสูบไม่ต่ำกว่า 6,000 ซีซี หรือกำลังเครื่องยนต์สูงสุดไม่ต่ำกว่า 170 กิโลวัตต์ แบบอัดท้าย	-	2,500,000	-	-	-	เชิงปริมาณ มีรถบรรทุกขยะไว้ใช้เก็บรวบรวมขยะมูลฝอยในสถานที่ที่ ทต.กมลาไสยรับผิดชอบ	-ลดปริมาณขยะมูลฝอยตกค้างและผลกระทบด้านสิ่งแวดล้อมอันเนื่องมาจากการตกค้างของขยะมูลฝอย	กองสาธารณสุข
รวม 1 โครงการ					2,500,000						

2. บัญชีโครงการพัฒนาท้องถิ่น

แบบ ผ.02

รายละเอียดโครงการพัฒนา

แผนพัฒนาท้องถิ่น (พ.ศ.2566-2570)

เทศบาลตำบลกมลาไสย อำเภอกมลาไสย จังหวัดกาฬสินธุ์

ก. ยุทธศาสตร์จังหวัดกาฬสินธุ์ ที่ 2 ยกกระดับคุณภาพและรายได้ด้านการท่องเที่ยว และส่งเสริมการค้า พัฒนาทุนมนุษย์ สร้างสังคมที่มีความมั่นคงและสงบสุข

ข. ยุทธศาสตร์การพัฒนาขององค์กรปกครองส่วนท้องถิ่นในเขตจังหวัดกาฬสินธุ์ยุทธศาสตร์ที่ 3 การพัฒนาผ้าไหมแพรวา ผ้ามัดย้อมจากสีธรรมชาติ และส่งเสริม ศิลปะ วัฒนธรรม และภูมิปัญญาท้องถิ่น

ยุทธศาสตร์การพัฒนาที่ 6 ด้านศิลปะ วัฒนธรรม จารีตประเพณี ภูมิปัญญาท้องถิ่น

แผนงานการศาสนา วัฒนธรรม และนันทนาการ

ที่	โครงการ	วัตถุประสงค์	เป้าหมาย (ผลผลิตของโครงการ)	งบประมาณและที่มา					ตัวชี้วัด (KPI)	ผลลัพธ์ที่คาดว่าจะได้รับ	หน่วยงาน ที่รับผิดชอบ
				2566	2567	2568	2569	2570			
1	โครงการปรับปรุงภายในอาคารพิพิธภัณฑทร์ราชภัฏบริหาร	1.เพื่อเป็นแหล่งเรียนรู้ทางประวัติศาสตร์ที่มีชีวิตแห่งใหม่ของเมืองกมลาไสย 2.เพื่อเชิดชูเกียรติเจ้าเมืองกมลาไสยและสร้างความภาคภูมิใจแก่ประชาชนชาวอำเภอกมลาไสย เผยแพร่และรวบรวมประวัติความเป็นมาของเจ้าเมือง เป็นสถานที่ท่องเที่ยวเชิงความรู้แห่งใหม่ของจังหวัดกาฬสินธุ์ แหล่งสืบค้นข้อมูลของนักเรียน นักศึกษาในพื้นที่ เป็นสถานที่จัดนิทรรศการหรือจัดแสดงกิจกรรมชุมชน	งานปรับปรุงภายในอาคารพิพิธภัณฑทร์ราชภัฏ -งานสถาปัตยกรรม -งานระบบไฟฟ้าและสื่อสาร -งานระบบจัดแสดง -งานทำทะเบียนวัตถุ สำหรับงานจัดแสดง งานจัดทำอนุรักษ์วัตถุ สำหรับจัดแสดง	8,667,700	-	-	-	-	อาคารพิพิธภัณฑทร์ราชภัฏบริหารปรับปรุงภายในอาคารพิพิธภัณฑทร์ราชภัฏ	1.มีแหล่งเรียนรู้ทางประวัติศาสตร์ที่มีชีวิตแห่งใหม่ของเมืองกมลาไสย 2.เชิดชูเกียรติเจ้าเมืองกมลาไสยและสร้างความภาคภูมิใจแก่ประชาชนชาวอำเภอกมลาไสย	กองการศึกษา
รวม 1 โครงการ				8,667,700	-	-	-	-			

2. บัญชีโครงการพัฒนาท้องถิ่น

แบบ ผ.02

รายละเอียดโครงการพัฒนา

แผนพัฒนาท้องถิ่น (พ.ศ.2566-2570)
เทศบาลตำบลกมลาไสย อำเภอกมลาไสย จังหวัดกาฬสินธุ์

ก. ยุทธศาสตร์จังหวัดกาฬสินธุ์ ที่ 4 พัฒนาทุนมนุษย์ สร้างสังคมที่มีความมั่นคงและสงบสุข

ข. ยุทธศาสตร์การพัฒนาขององค์กรปกครองส่วนท้องถิ่นในเขตจังหวัดกาฬสินธุ์ยุทธศาสตร์ที่ 1 การพัฒนาคนและสังคมที่มีคุณภาพ

ยุทธศาสตร์การพัฒนาที่ 6 ด้านศิลปะ วัฒนธรรม จารีตประเพณี ภูมิปัญญาท้องถิ่น

แผนงานการศาสนา วัฒนธรรม และนันทนาการ

ที่	โครงการ	วัตถุประสงค์	เป้าหมาย (ผลผลิตของโครงการ)	งบประมาณและที่มา					ตัวชี้วัด (KPI)	ผลลัพธ์ที่คาดว่าจะได้รับ	หน่วยงาน ที่รับผิดชอบ
				2566	2567	2568	2569	2570			
1	โครงการจัดงานประเพณีวันขึ้นปีใหม่	เพื่อจัดกิจกรรมทำบุญตักบาตร ขอพรผู้อาวุโสเนื่องในวันขึ้นปีใหม่	1 ครั้ง	10,000	15,000	17,000	18,000	19,000	จำนวนครั้งที่จัดกิจกรรม	ขนบธรรมเนียมวัฒนธรรมประเพณีของท้องถิ่นได้รับการรักษาสืบทอดต่อไป	กองการศึกษา

ที่	โครงการ	วัตถุประสงค์	เป้าหมาย (ผลผลิตของโครงการ)	งบประมาณและที่มา					ตัวชี้วัด (KPI)	ผลลัพธ์ที่คาดว่าจะได้รับ	หน่วยงาน ที่รับผิดชอบ
				2566	2567	2568	2569	2570			
2	โครงการจัดงานพระราชกรณียกิจ บริหาร	เพื่อจัดกิจกรรมทำบุญตักบาตร ณ บริเวณอนุสาวรีย์พระราชกรณียกิจบริหาร เพื่อจัดกิจกรรมให้ชาวกมลาไสยได้ร่วมรำลึกถึงบรรพบุรุษผู้ก่อสร้างบ้านเมือง	1 ครั้ง	100,000	100,000	100,000	100,000	100,000	จำนวนครั้งที่จัดกิจกรรม	ขนบธรรมเนียม วัฒนธรรม ประเพณีของ ท้องถิ่นได้รับการ รักษาสืบทอดต่อไป	กองการศึกษา
3	โครงการประเพณีวันสงกรานต์	1. เพื่อส่งเสริมการสืบสานศิลปวัฒนธรรมและประเพณีที่ดั้งเดิมของท้องถิ่นและของไทยต่อผู้มีพระคุณ 2. เพื่อสร้างความสามัคคีสนุกสนานรื่นเริงร่วมกัน	13 เมษายน / ผู้สูงอายุใน 12 ชุมชน	150,000	150,000	150,000	150,000	150,000	จำนวนครั้งที่จัดกิจกรรม	ลูกหลานได้ขอพรและแสดงความกตัญญูทวยเวทีต่อผู้อาวุโสที่นับถือ	กองการศึกษา

ที่	โครงการ	วัตถุประสงค์	เป้าหมาย (ผลผลิตของโครงการ)	งบประมาณและที่มา					ตัวชี้วัด (KPI)	ผลลัพธ์ที่คาดว่าจะได้รับ	หน่วยงาน ที่รับผิดชอบ
				2566	2567	2568	2569	2570			
4	โครงการประเพณีบุญ บั้งไฟ	เพื่อจัดกิจกรรมให้ ประชาชนในชุมชนได้ อนุรักษ์ พัฒนา ประเพณี วัฒนธรรมท้องถิ่น	1 ครั้ง/12ชุมชน	100,000	100,000	100,000	100,000	100,000	จำนวน ชุมชนที่ร่วม จัดกิจกรรม	ประชาชนได้ร่วม แสดงความคิดเห็น การสืบทอด ประเพณี วัฒนธรรมท้องถิ่น	กองการศึกษา
5	โครงการประเพณีแห่ เทียนเข้าพรรษา	เพื่อจัดกิจกรรมให้ ประชาชนในชุมชนได้ อนุรักษ์ พัฒนา ประเพณี วัฒนธรรมท้องถิ่น	1 ครั้ง/12ชุมชน	170,000	170,000	170,000	170,000	170,000	จำนวน ชุมชนที่ร่วม จัดกิจกรรม	ประชาชนได้ร่วม แสดงความคิดเห็น การสืบทอด ประเพณี วัฒนธรรมท้องถิ่น	กองการศึกษา

ที่	โครงการ	วัตถุประสงค์	เป้าหมาย (ผลผลิตของโครงการ)	งบประมาณและที่มา					ตัวชี้วัด (KPI)	ผลลัพธ์ที่คาดว่าจะได้รับ	หน่วยงาน ที่รับผิดชอบ
				2566	2567	2568	2569	2570			
6	โครงการประเพณีลอยกระทง	เพื่อจัดกิจกรรมให้ประชาชนในชุมชนได้อนุรักษ์ พัฒนา ประเพณีวัฒนธรรมท้องถิ่น	1 ครั้ง/12ชุมชน	200,000	200,000	200,000	200,000	200,000	จำนวนชุมชนที่ร่วมจัดกิจกรรม	ประชาชนได้ร่วมแสดงความคิดเห็นการสืบทอดประเพณีวัฒนธรรมท้องถิ่น	กองการศึกษา
7	โครงการส่งเสริมทางด้านศาสนา วัฒนธรรม ขนบธรรมเนียม ประเพณีในท้องถิ่น	เพื่อจัดกิจกรรมให้ประชาชนในชุมชนได้อนุรักษ์ พัฒนา ประเพณีวัฒนธรรมท้องถิ่น	12ชุมชน	40,000	50,000	55,000	60,000	65,000	จำนวนชุมชนที่ร่วมจัดกิจกรรม	ประชาชนได้ร่วมแสดงความคิดเห็นการสืบทอดประเพณีวัฒนธรรมท้องถิ่น	กองการศึกษา
8	โครงการประเพณีกฐินสามัคคี	เพื่อจัดกิจกรรมให้ประชาชนในชุมชนได้อนุรักษ์ พัฒนา ประเพณีวัฒนธรรมท้องถิ่น	12ชุมชน	80,000	80,000	80,000	80,000	80,000	จำนวนชุมชนที่ร่วมจัดกิจกรรม	ประชาชนได้ร่วมแสดงความคิดเห็นการสืบทอดประเพณีวัฒนธรรมท้องถิ่น	กองการศึกษา

ที่	โครงการ	วัตถุประสงค์	เป้าหมาย (ผลผลิตของโครงการ)	งบประมาณและที่มา					ตัวชี้วัด (KPI)	ผลลัพธ์ที่คาดว่าจะได้รับ	หน่วยงาน ที่รับผิดชอบ
				2566	2567	2568	2569	2570			
9	โครงการจัดงานสมโภช ศาลหลักเมือง	เพื่อจัดกิจกรรมให้ ประชาชนในชุมชนได้ อนุรักษ์ พัฒนา ประเพณี วัฒนธรรมท้องถิ่น	1 ครั้ง	80,000	80,000	80,000	80,000	80,000	จำนวนผู้ร่วม กิจกรรม	ประชาชนได้ร่วม แสดงความคิดเห็น การสืบทอด ประเพณี วัฒนธรรมท้องถิ่น	กองการศึกษา
10	โครงการอบรมจริยธรรม	เพื่อจัดกิจกรรมอบรม จริยธรรมให้แก่บุคลากร	1 ครั้ง	40,000	40,000	40,000	40,000	40,000	100%ของ บุคลากร	บุคลากรได้รับการ ปลูกฝังคุณธรรม จริยธรรมและ นำไปประยุกต์ใช้ ในชีวิตประจำวัน และงานในหน้าที่	กองการศึกษา
11	อุดหนุนโครงการสัปดาห์ ส่งเสริมพระพุทธศาสนา เนื่องในวันมาฆบูชา	เพื่ออุดหนุนเทศบาล ตำบลหนองแปนเพื่อจัด โครงการส่งเสริม พระพุทธศาสนาเนื่องใน วันมาฆบูชา	จำนวนเงิน	50,000	50,000	50,000	50,000	50,000	จำนวน งบประมาณที่ อุดหนุน	ประชาชนได้ร่วม กิจกรรมสืบทอด ประเพณี วัฒนธรรมท้องถิ่น	กองการศึกษา

ที่	โครงการ	วัตถุประสงค์	เป้าหมาย (ผลผลิตของโครงการ)	งบประมาณและที่มา					ตัวชี้วัด (KPI)	ผลลัพธ์ที่คาดว่าจะได้รับ	หน่วยงาน ที่รับผิดชอบ
				2566	2567	2568	2569	2570			
12	โครงการจัดงานสถาปนาเมืองมกลาไสย	เพื่อจัดกิจกรรมให้ประชาชนในชุมชนได้อนุรักษ์ พัฒนา ประเพณี วัฒนธรรมท้องถิ่น	1 ครั้ง	-	50,000	50,000	50,000	50,000	จำนวนผู้ร่วมกิจกรรม	ประชาชนได้ร่วมแสดงความคิดเห็น การสืบทอด ประเพณี วัฒนธรรมท้องถิ่น	กองการศึกษา
รวม 12 โครงการ				1,020,000	1,085,000	1,092,000	1,098,000	1,104,000			

รายละเอียดโครงการพัฒนา
แผนพัฒนาท้องถิ่น (พ.ศ.2566-2570)
เทศบาลตำบลกมลาไสย อำเภอกมลาไสย จังหวัดกาฬสินธุ์

ก. ยุทธศาสตร์จังหวัดกาฬสินธุ์ ที่ 4 พัฒนาทุนมนุษย์ ลดความเหลื่อมล้ำ สร้างสังคมที่มีความมั่นคงและสงบสุข

ข. ยุทธศาสตร์การพัฒนาของ อปท. ในเขตจังหวัดกาฬสินธุ์ยุทธศาสตร์ที่ 7 การรักษาความมั่นคงภายใน และพัฒนาระบบบริหาร ภายใต้การบริหารงานกิจการบ้านเมืองที่ดี

ยุทธศาสตร์การพัฒนาที่ 7 ด้านบริหารจัดการ อปท.ให้มีประสิทธิภาพและธรรมาภิบาล

แผนงานบริหารงานทั่วไป

ที่	โครงการ	วัตถุประสงค์	เป้าหมาย (ผลผลิตของโครงการ)	งบประมาณและที่มา					ตัวชี้วัด (KPI)	ผลลัพธ์ที่คาดว่าจะได้รับ	หน่วยงาน ที่รับผิดชอบ
				2566	2567	2568	2569	2570			
1	โครงการเลือกตั้งสมาชิกสภาท้องถิ่น และผู้บริหารท้องถิ่น	-เพื่อส่งเสริม เตรียมการ และจัดการเลือกตั้งสมาชิกสภาท้องถิ่น/ผู้บริหารท้องถิ่น -เพื่อส่งเสริมและสนับสนุน การดำเนินการในการจัดการเลือกตั้งอื่นๆ	-เตรียมการและจัดการเลือกตั้งสมาชิกสภาท้องถิ่น/ผู้บริหารท้องถิ่น -เตรียมการและสนับสนุนการจัดการเลือกตั้งอื่นๆ	-	-	-	600,000	-	-การเลือกตั้งสามารถดำเนินการจนครบขั้นตอน -มีจำนวนผู้มีสิทธิมาใช้สิทธิเลือกตั้งมากกว่าร้อยละ 70	-การเลือกตั้งเป็นไปด้วยความเรียบร้อย -ประชาชนตระหนักถึงการมีส่วนร่วมและเห็นความสำคัญของการใช้สิทธิเลือกตั้ง	สำนักปลัด

ที่	โครงการ	วัตถุประสงค์	เป้าหมาย (ผลผลิตของโครงการ)	งบประมาณและที่มา					ตัวชี้วัด (KPI)	ผลลัพธ์ที่คาดว่าจะได้รับ	หน่วยงาน ที่รับผิดชอบ
				2566	2567	2568	2569	2570			
2	โครงการอุดหนุนศูนย์ปฏิบัติการร่วมในการช่วยเหลือประชาชนขององค์กรปกครองส่วนท้องถิ่น ในเขตอำเภออมลาลัย	เพื่อประสานงานการป้องกันและบรรเทาสาธารณภัยที่อาจเกิดขึ้น	ประชาชนได้รับการช่วยเหลือครบทุกหมู่บ้าน	20,000	20,000	20,000	20,000	20,000	จำนวนผู้ร่วมกิจกรรม	ประชาชนได้รับความรู้ ความเข้าใจการใช้สิทธิ์ และใช้เสียงของตน	สำนักปลัด
3	โครงการสำรวจความพึงพอใจ	เพื่อสำรวจความพึงพอใจของประชาชนที่มีต่อการจัดบริการสาธารณะของเทศบาล	จัดจ้างหน่วยงานภายนอกสำรวจความพึงพอใจ	25,000	25,000	25,000	25,000	25,000	1.ผู้รับจ้างดำเนินการตามข้อกำหนด85% 2.รายงานผลการสำรวจความพึงพอใจจำนวน 10 เล่ม	1.ประชาชนมีความพึงพอใจต่อการให้บริการสาธารณะไม่ต่ำกว่า80% 2.เทศบาลสามารถแก้ไขและนำข้อเสนอแนะไปดำเนินการได้ตรงจุด	

ที่	โครงการ	วัตถุประสงค์	เป้าหมาย (ผลผลิตของโครงการ)	งบประมาณและที่มา					ตัวชี้วัด (KPI)	ผลลัพธ์ที่คาดว่าจะได้รับ	หน่วยงาน ที่รับผิดชอบ
				2566	2567	2568	2569	2570			
4	โครงการเพิ่มประสิทธิภาพในการจัดเก็บภาษีภายในเขตเทศบาล	สามารถจัดเก็บภาษีได้มากขึ้น	จำนวนกลุ่มเป้าหมาย 2,000 ราย/ทั้ง 12 ชุมชน	30,000	30,000	30,000	30,000	30,000	จำนวนผู้ร่วมกิจกรรม	ประชาชนเกิดความพึงพอใจและให้ความร่วมมือในการชำระภาษีมากขึ้น	กองคลัง
5	โครงการปรับปรุงแผนที่ภาษีและทะเบียนทรัพย์สิน	สามารถจัดเก็บภาษีได้เพิ่มขึ้น ถูกต้องและมีประสิทธิภาพ	ประชาชนที่มีที่ดินในเขตเทศบาล ตำบลกมลาไสย	300,000	300,000	300,000	300,000	300,000	จำนวนผู้ชำระภาษี	ประชาชนมีความเข้าใจและเกิดความพึงพอใจให้ความร่วมมือในการชำระภาษีมากขึ้น	กองคลัง

ที่	โครงการ	วัตถุประสงค์	เป้าหมาย	งบประมาณและที่มา	ตัวชี้วัด	ผลลัพธ์ที่คาดว่าจะได้รับ	หน่วยงาน
-----	---------	--------------	----------	------------------	-----------	--------------------------	----------

			(ผลผลิตของโครงการ)	2566	2567	2568	2569	2570	(KPI)	จะได้รับ	ที่รับผิดชอบ
6	โครงการอบรมส่งเสริม คุณธรรม จริยธรรมเพื่อ เสริมสร้างวัฒนธรรม องค์กรสุจริต	1.เพื่อส่งเสริมและ สนับสนุนให้เจ้าหน้าที่ ของหน่วยงานนำหลัก คุณธรรม จริยธรรมมา ประยุกต์ใช้ในการ ดำเนินชีวิตประจำวัน และปฏิบัติงานได้อย่าง มีประสิทธิภาพและมี ความสุข 2.เพื่อเสริมสร้าง วัฒนธรรมองค์กร สุจริตให้เจ้าหน้าที่ของ หน่วยงานมีทัศนคติ ค่านิยมในการ ปฏิบัติงานอย่าง ซื่อสัตย์สุจริต	คณะผู้บริหาร พนักงานเทศบาล พนักงานจ้าง	15,000	15,000	15,000	15,000	15,000	ผู้เข้าร่วมโครงการ ไม่น้อยกว่าร้อยละ80	1.บุคลากรใน สังกัดมีความรู้ ความเข้าใจ เกี่ยวกับคุณธรรม และจริยธรรม 2.บุคลากรใน สังกัดมีทัศนคติ ค่านิยมในการ ปฏิบัติงานอย่าง ซื่อสัตย์สุจริต	สำนักปลัด
รวม 6 โครงการ				390,000	390,000	390,000	390,000	390,000			

รายละเอียดโครงการพัฒนา
แผนพัฒนาท้องถิ่น (พ.ศ.2566-2570)
เทศบาลตำบลกมลาไสย อำเภอกมลาไสย จังหวัดกาฬสินธุ์

ก. ยุทธศาสตร์จังหวัดกาฬสินธุ์ ที่ 4 พัฒนาทุนมนุษย์ ลดความเหลื่อมล้ำ สร้างสังคมที่มีความมั่นคงและสงบสุข

ข. ยุทธศาสตร์การพัฒนาของ อปท. ในเขตจังหวัดกาฬสินธุ์ยุทธศาสตร์ที่ 7 การรักษาความมั่นคงภายใน และพัฒนาระบบบริหาร ภายใต้การบริหารงานกิจการบ้านเมืองที่ดี

ยุทธศาสตร์การพัฒนาที่ 7 ด้านบริหารจัดการ อปท.ให้มีประสิทธิภาพและธรรมาภิบาล

แผนงานสร้างความเข้มแข็งชุมชน

ที่	โครงการ	วัตถุประสงค์	เป้าหมาย (ผลผลิตของโครงการ)	งบประมาณและที่มา					ตัวชี้วัด (KPI)	ผลลัพธ์ที่คาดว่าจะได้รับ	หน่วยงาน ที่รับผิดชอบ
				2566	2567	2568	2569	2570			
1	โครงการฝึกอบรมและทัศนศึกษา ดูงาน คณะกรรมการชุมชน และ อสม.	ส่งเสริม และสนับสนุนเพื่อเพิ่มพูนความรู้และศักยภาพในการทำงานของคณะกรรมการชุมชน	คณะกรรมการชุมชนทั้ง12 ชุมชน 1 ครั้ง / ปี	700,000	700,000	700,000	700,000	700,000	จำนวนผู้ร่วมกิจกรรม	คณะกรรมการชุมชน ได้รับการพัฒนาความรู้ความสามารถ	กองสวัสดิการและสังคม
2	โครงการพัฒนาศักยภาพผู้บริหาร/สมาชิกสภาเทศบาลและพนักงานเทศบาล	ส่งเสริม และสนับสนุนเพื่อเพิ่มพูนความรู้ประสบการณ์ให้แก่ผู้บริหาร สมาชิกสภาเทศบาลและพนักงานเทศบาลตำบลกมลาไสย	ผู้บริหาร 5 คน สมาชิกสภาฯ12 คน พนักงานเทศบาล	500,000	500,000	500,000	500,000	500,000	จำนวนผู้ร่วมกิจกรรม	องค์กรมีบุคลากรที่มีคุณภาพ	สำนักปลัด

แบบ ผ.02

ที่	โครงการ	วัตถุประสงค์	เป้าหมาย	งบประมาณและที่มา					ตัวชี้วัด	ผลลัพธ์ที่คาดว่าจะ	หน่วยงาน
-----	---------	--------------	----------	------------------	--	--	--	--	-----------	--------------------	----------

			(ผลผลิตของโครงการ)	2566	2567	2568	2569	2570	(KPI)	จะได้รับ	ที่รับผิดชอบ
3	โครงการพัฒนา ศักยภาพพนักงาน เทศบาลและพนักงาน จ้าง	ส่งเสริม และสนับสนุน เพื่อเพิ่มพูนความรู้ ประสบการณ์ให้แก่ ผู้บริหาร สมาชิกสภา เทศบาลและพนักงาน จ้างเทศบาลตำบล กมลาไสย	พนักงานเทศบาล พนักงานจ้าง	300,000	300,000	300,000	300,000	300,000	จำนวนผู้ร่วม กิจกรรม	องค์กรมีบุคลากร ที่มีคุณภาพ	สำนักปลัด
4	โครงการเข้าค่าย ส่งเสริมคุณธรรม จริยธรรมต่อต้านการ ทุจริตตามแนวทาง หลักปรัชญาเศรษฐกิจ พอเพียง	ส่งเสริมคุณธรรม จริยธรรมให้แก่ผู้บริหาร สมาชิกสภาเทศบาลและ พนักงานจ้างเทศบาล ตำบลกมลาไสย	100%บุคลากร ในสังกัด	50,000	50,000	50,000	50,000	50,000	จำนวนผู้ร่วม กิจกรรม	องค์กรมีบุคลากร ที่มีคุณภาพ	สำนักปลัด

แบบ ผ.02

ที่	โครงการ	วัตถุประสงค์	เป้าหมาย	งบประมาณและที่มา	ตัวชี้วัด	ผลลัพธ์ที่คาดว่าจะ	หน่วยงาน
-----	---------	--------------	----------	------------------	-----------	--------------------	----------

			(ผลผลิตของโครงการ)	2566	2567	2568	2569	2570	(KPI)	จะได้รับ	ที่รับผิดชอบ
5	โครงการจัดงานวันท้องถิ่นไทย	เพื่อประชาสัมพันธ์การจัดบริการสาธารณะของเทศบาล	1 ครั้ง	20,000	20,000	20,000	20,000	20,000	จำนวนผู้ร่วมกิจกรรม	ประชาชนได้รับทราบข้อมูลการจัดบริการสาธารณะและสามารถแสดงความคิดเห็น	สำนักปลัด
6	โครงการจัดงานวันเทศบาล	เพื่อให้พนักงานเทศบาลได้เล็งเห็นความสำคัญของวันเทศบาลและให้บริการประชาชนด้วยการบำเพ็ญสาธารณะประโยชน์	1 ครั้ง	50,000	50,000	50,000	50,000	50,000	จำนวนผู้ร่วมกิจกรรม	การบำเพ็ญสาธารณะประโยชน์เป็นไปอย่างทั่วถึงประชาชนเกิดความพึงพอใจ	สำนักปลัด

แบบ ผ.02

ที่	โครงการ	วัตถุประสงค์	เป้าหมาย	งบประมาณและที่มา	ตัวชี้วัด	ผลลัพธ์ที่คาดหวัง	หน่วยงาน
-----	---------	--------------	----------	------------------	-----------	-------------------	----------

			(ผลผลิตของโครงการ)	2566	2567	2568	2569	2570	(KPI)	จะได้รับ	ที่รับผิดชอบ
7	โครงการฝึกอบรมการจัดเก็บข้อมูล จปฐ.	เพื่อจัดฝึกอบรมให้ผู้จัดเก็บข้อมูล จปฐ. มีความรู้ ความเข้าใจ ในวิธี และกระบวนการจัดเก็บข้อมูลอย่างมีประสิทธิภาพ	12 ชุมชน	40,000	40,000	40,000	40,000	40,000	จำนวนผู้ร่วมกิจกรรม	ได้รับทราบข้อมูลตรงเป็นประโยชน์ในการบริหารจัดการ	กองสวัสดิการและสังคม
8	โครงการจัดทำแผนชุมชน	เพื่อกำหนดกรอบวิสัยทัศน์ เป้าหมายการพัฒนา สำนวจความคิดเห็น ความต้องการ สภาพปัญหาของประชาชนในเขตเทศบาล	12 ชุมชน	70,000	70,000	70,000	70,000	70,000	จำนวนผู้ร่วมกิจกรรม	มีแผนพัฒนาเทศบาลที่ดี สามารถสนองการพัฒนาได้	สำนักปลัด
9	โครงการเทศบาลพบประชาชน	เพื่อเปิดเวทีรับฟังความคิดเห็นเรื่องการบริหารจัดการต่าง ๆ และปัญหาความเดือดร้อน จากพี่น้องประชาชน	12 ชุมชน	100,000	100,000	100,000	100,000	100,000	จำนวนผู้ร่วมกิจกรรม	ได้รับทราบข้อมูลตรงเป็นประโยชน์ในการบริหารจัดการ	สำนักปลัด

ที่	โครงการ	วัตถุประสงค์	เป้าหมาย (ผลผลิตของโครงการ)	งบประมาณและที่มา					ตัวชี้วัด (KPI)	ผลลัพธ์ที่คาดว่าจะได้รับ	หน่วยงานที่รับผิดชอบ
				2566	2567	2568	2569	2570			

2. บัญชีโครงการพัฒนาท้องถิ่น

รายละเอียดโครงการพัฒนา

แผนพัฒนาท้องถิ่น (พ.ศ.2566-2570)

สำหรับโครงการที่เกี่วข้องขององค์กรปกครองส่วนท้องถิ่น

เทศบาลตำบลกมลาไสย อำเภอกมลาไสย จังหวัดกาฬสินธุ์

ก. ยุทธศาสตร์จังหวัดกาฬสินธุ์ที่ ๓ การพัฒนาศักยภาพของจังหวัดให้เป็นเมืองน่าอาศัย น่าท่องเที่ยวและนำลงทุน

ข. ยุทธศาสตร์การพัฒนาของ อปท.ในเขตจังหวัดกาฬสินธุ์ยุทธศาสตร์ที่ 7 การรักษาความมั่นคงภายในและพัฒนาระบบบริหารภายใต้การบริหารจัดการงานกิจการบ้านเมืองที่ดี

ยุทธศาสตร์การพัฒนาค 4 ด้านการวางแผนการส่งเสริมการลงทุนและการท่องเที่ยว

แผนงานการศาสนา วัฒนธรรมและนันทนาการ

ที่	โครงการ	วัตถุประสงค์	เป้าหมาย (ผลผลิตของโครงการ)	งบประมาณและที่มา					ตัวชี้วัด (KPI)	ผลลัพธ์ที่คาดว่าจะได้รับ	หน่วยงาน ที่รับผิดชอบ
				2566	2567	2568	2569	2570			
1	โครงการจัดงานแข่งขันเรือยาวประเพณีประจำจังหวัดกาฬสินธุ์	๑.เพื่ออนุรักษ์และส่งเสริมประเพณีการแข่งขันเรือยาวให้เป็นที่รู้จักแก่สังคมทั่วไป ๒.เพื่อยกระดับการจัดการแข่งขันเรือยาวประเพณีประจำจังหวัดกาฬสินธุ์ให้ได้มาตรฐานระดับประเทศ ๓.เพื่อส่งเสริมการท่องเที่ยวจังหวัดกาฬสินธุ์	เพื่อจัดการแข่งขัน 4 ประเภท 1.เรือยาวใหญ่ 55 ฝีพาย 2.เรือยาวกลางทั่วไป 40 ฝีพาย 3.เรือยาวกลางท้องถิ่น 40 ฝีพาย 4.เรือเล็กทั่วไป10 ฝีพาย	500,000	500,000	500,000	500,000	500,000	จำนวน ประเภทของ การจัดการ แข่งขัน	1.ประเพณีการแข่งขันเรือยาวได้รับการอนุรักษ์และส่งเสริมให้เป็นที่รู้จักแก่สังคมทั่วไป 2.ประเพณีการแข่งขันเรือยาวได้มาตรฐานระดับประเทศ	เทศบาลตำบล กมลาไสย และ อบจ.กาฬสินธุ์
รวม 1 โครงการ				500,000	500,000	500,000	500,000	500,000			

2. บัญชีโครงการพัฒนาท้องถิ่น

แบบ ผ.02/1

รายละเอียดโครงการพัฒนา
แผนพัฒนาท้องถิ่น (พ.ศ.2566-2570)

สำหรับโครงการที่เกินศักยภาพขององค์กรปกครองส่วนท้องถิ่น

เทศบาลตำบลกมลาไสย อำเภอกมลาไสย จังหวัดกาฬสินธุ์

ข. ยุทธศาสตร์การพัฒนาขององค์กรปกครองส่วนท้องถิ่นในเขตจังหวัดกาฬสินธุ์ยุทธศาสตร์ที่ ๕ การพัฒนาโครงสร้างพื้นฐาน

ยุทธศาสตร์การพัฒนาที่ 5 ด้านการบริหารจัดการและการอนุรักษ์ทรัพยากรธรรมชาติและสิ่งแวดล้อม

แผนงานสร้างความเข้มแข็งชุมชน

ที่	โครงการ	วัตถุประสงค์	เป้าหมาย (ผลผลิตของโครงการ)	งบประมาณและที่มา					ตัวชี้วัด (KPI)	ผลลัพธ์ที่คาดว่าจะได้รับ	หน่วยงาน ที่รับผิดชอบ
				2566	2567	2568	2569	2570			
1	โครงการก่อสร้าง ประตูระบายน้ำ ลำน้ำปาว	เพื่อเก็บกักน้ำในลำน้ำ ปาวสำหรับช่วยเหลือ ราษฎรให้มียน้ำใช้ทำ การเกษตรและอุปโภค- บริโภคในฤดูแล้งของรา	อาคารประตูระบายน้ำ สูง ๖ เมตร ยาว ๖๐ เมตร	14,000,000	-	-	-	-	ความสูงและความ ยาวของอาคารประตู ระบายน้ำ	๑.ลำน้ำปาวมีปริมาณ เพียงพอสำหรับใช้ทำ การเกษตรและอุปโภค- บริโภคในฤดูแล้งของราษฎร ที่ต้องประสบปัญหาขาด แคลนน้ำเป็นประจำทุกปี ๒.พื้นที่อยู่อาศัยและพื้นที่ เพาะปลูกของราษฎรบริเวณ สองฝั่งลำน้ำปาวเกิดความ เสียหายน้อยที่สุดในช่วงฤดู ฝน	เทศบาลตำบล กมลาไสย และ อบจ.กาฬสินธุ์
รวม 1 โครงการ				14,000,000							

บัญชีครุภัณฑ์
แผนพัฒนาท้องถิ่น (พ.ศ.2566-2570)
เทศบาลตำบลกมลาไสย อำเภอกมลาไสย จังหวัดกาฬสินธุ์

ที่	แผนงาน	หมวด	ประเภท	เป้าหมาย (ผลผลิตของครุภัณฑ์)	งบประมาณและที่มา					หน่วยงาน ที่รับผิดชอบ
					2566	2567	2568	2569	2570	
1	บริหารงานทั่วไป	ครุภัณฑ์	ครุภัณฑ์คอมพิวเตอร์	จัดซื้อเครื่องคอมพิวเตอร์ พร้อมอุปกรณ์ สำหรับงานประมวลผล แบบที่ 1 มี คุณลักษณะไม่ต่ำกว่าเกณฑ์ราคากลาง และคุณลักษณะพื้นฐานครุภัณฑ์ที่ กระทรวงดิจิทัลฯกำหนด	44,000	44,000	44,000	44,000	44,000	สำนักปลัด
2	บริหารงานทั่วไป	ครุภัณฑ์	ครุภัณฑ์คอมพิวเตอร์	จัดซื้อเครื่องคอมพิวเตอร์โน้ตบุ๊ก มีคุณลักษณะไม่ต่ำกว่าเกณฑ์ราคากลาง และคุณลักษณะพื้นฐานครุภัณฑ์ที่ กระทรวงดิจิทัลฯกำหนด	-	30,000	-	30,000	-	สำนักปลัด

ที่	แผนงาน	หมวด	ประเภท	เป้าหมาย (ผลผลิตของครุภัณฑ์)	งบประมาณและที่มา					หน่วยงาน ที่รับผิดชอบ
					2566	2567	2568	2569	2570	
3	บริหารงานทั่วไป	ครุภัณฑ์	ครุภัณฑ์คอมพิวเตอร์	จัดซื้อเครื่องพิมพ์ Multifunction เป็น Printer, Copier , Scanner และ Fax ภายในเครื่องเดียวกัน - เป็นเครื่องพิมพ์แบบฉีดหมึกพร้อมติดตั้งถังหมึกพิมพ์ (Ink Tank Printer) จากโรงงานผู้ผลิต - มีความละเอียดในการพิมพ์ไม่น้อยกว่า 1,200x1,200 dpi - มีความละเอียดในการสแกนสูงสุดไม่น้อยกว่า 1,200 x 600 หรือ 600 x 1,200 dpi - สามารถถ่ายสำเนาเอกสารได้ทั้งสีและขาวดำ ได้สูงสุดไม่น้อยกว่า 99 สำเนา	11,000	-	11,000	-	11,000	สำนักปลัด
4	บริหารงานทั่วไป	ครุภัณฑ์	ครุภัณฑ์คอมพิวเตอร์	จัดซื้อเครื่องพิมพ์ Multifunction เลเซอร์ หรือ LED ขาวดำ เป็น Printer, Copier , Scanner ภายในเครื่องเดียวกัน	10,000	-	10,000	-	-	สำนักปลัด

ที่	แผนงาน	หมวด	ประเภท	เป้าหมาย (ผลผลิตของครุภัณฑ์)	งบประมาณและที่มา					หน่วยงาน ที่รับผิดชอบ
					2566	2567	2568	2569	2570	
5	บริหารงานทั่วไป	ครุภัณฑ์	ครุภัณฑ์คอมพิวเตอร์	จัดซื้อเครื่องพิมพ์เลเซอร์ หรือ LED สี ชนิด Network แบบที่ 1 (20หน้า/นาทื) จำนวน 1 เครื่อง	-	11,000	-	-	11,000	สำนักปลัด
6	บริหารงานทั่วไป	ครุภัณฑ์	ครุภัณฑ์คอมพิวเตอร์	จัดซื้อเครื่องสำรองไฟฟ้า ขนาด 800 VA จำนวน 1 เครื่อง	-	5,000	5,000	-	-	สำนักปลัด
7	บริหารงานทั่วไป	ครุภัณฑ์	ครุภัณฑ์คอมพิวเตอร์	จัดซื้อจอแสดงภาพ ขนาดไม่น้อยกว่า 21.5 นิ้ว จำนวน 1 จอ เป็นไปตามเกณฑ์ราคากลางและ คุณลักษณะพื้นฐานการจัดหาอุปกรณ์และ ระบบคอมพิวเตอร์ กระดาษดิจิทัล ฯ	-	9,000	9,000	-	-	สำนักปลัด
8	บริหารงานทั่วไป	ครุภัณฑ์	ครุภัณฑ์คอมพิวเตอร์	จัดซื้อเครื่องสแกนเนอร์ สำหรับงาน เอกสารระดับศูนย์บริการ แบบที่ 1 จำนวน 1 เครื่อง เป็นไปตามเกณฑ์ราคากลางและ คุณลักษณะพื้นฐานการจัดหาอุปกรณ์และ ระบบคอมพิวเตอร์ กระดาษดิจิทัล ฯ	-	32,000	-	-	-	สำนักปลัด

ที่	แผนงาน	หมวด	ประเภท	เป้าหมาย (ผลผลิตของครุภัณฑ์)	งบประมาณและที่มา					หน่วยงาน ที่รับผิดชอบ
					2566	2567	2568	2569	2570	
9	บริหารงานทั่วไป	ครุภัณฑ์	ครุภัณฑ์คอมพิวเตอร์	ระบบกล้องวงจรปิดโทรทัศน์วงจรปิด จำนวน 6 ชุด รายละเอียดดังนี้ -กล้องวงจรปิดระบบ HDCVI เป็นไปตามเกณฑ์ราคากลางและ คุณลักษณะพื้นฐานการจัดหาอุปกรณ์และ ระบบคอมพิวเตอร์ กระทรวงดิจิทัล ฯ	-	200,000	-	-	-	สำนักปลัด
10	บริหารงานทั่วไป	ครุภัณฑ์	ครุภัณฑ์คอมพิวเตอร์	จัดซื้ออุปกรณ์อ่านบัตรแบบเอนกประสงค์ (Smart Card Reader) จำนวน 1 เครื่อง เป็นไปตามเกณฑ์ราคากลางและ คุณลักษณะพื้นฐานการจัดหาอุปกรณ์และ ระบบคอมพิวเตอร์ กระทรวงดิจิทัล ฯ	-	1,400	1,400	-	-	สำนักปลัด

ที่	แผนงาน	หมวด	ประเภท	เป้าหมาย (ผลผลิตของครุภัณฑ์)	งบประมาณและที่มา					หน่วยงาน ที่รับผิดชอบ
					2566	2567	2568	2569	2570	
11	บริหารงานทั่วไป	ค่าครุภัณฑ์	ครุภัณฑ์สำนักงาน	จัดซื้อตู้เหล็ก 2 บาน แบบทึบ มีมือจับชนิด ปิด มีแผ่นชั้นปรับระดับ 3 ชั้น คุณสมบัติ ตามมาตรฐานผลิตภัณฑ์อุตสาหกรรม (มอก) จำนวน 2 ชุด/ปี	13,000	13,000	-	-	-	สำนักปลัด
12	บริหารงานทั่วไป	ค่าครุภัณฑ์	ครุภัณฑ์สำนักงาน	จัดซื้อตู้เอกสารแบบบานเลื่อนกระจก ตู้เหล็ก มีขนาดไม่น้อยกว่า กว้าง 85 เซนติเมตร ลึก 40 เซนติเมตร สูง 85 เซนติเมตร จำนวน 2 หลัง	15,000	-	-	-	-	สำนักปลัด
13	บริหารงานทั่วไป	ค่าครุภัณฑ์	ครุภัณฑ์สำนักงาน	จัดซื้อพัดลมตั้งพื้น ขนาดใบพัดไม่น้อยกว่า 18 นิ้ว จำนวน 6 ตัว	5,000	-	5,000	-	-	สำนักปลัด
14	บริหารงานทั่วไป	ค่าครุภัณฑ์	ครุภัณฑ์สำนักงาน	จัดซื้อเก้าอี้สำนักงาน ระดับ3-4 จำนวน 2 ตัว ขนาดไม่น้อยกว่า 58x60x88	-	3,500	-	3,500	-	สำนักปลัด
15	บริหารงานทั่วไป	ค่าครุภัณฑ์ สำนักงาน	ครุภัณฑ์สำนักงาน	โต๊ะทำงาน ระดับ3-4 จำนวน 2 ชุด	-	17,000			17,000	สำนักปลัด

ที่	แผนงาน	หมวด	ประเภท	เป้าหมาย (ผลผลิตของครุภัณฑ์)	งบประมาณและที่มา					หน่วยงาน ที่รับผิดชอบ
					2566	2567	2568	2569	2570	
16	บริหารงานทั่วไป	ค่าครุภัณฑ์	ครุภัณฑ์งานบ้านงานครัว	จัดซื้อเครื่องซักผ้าแบบสองถัง ขนาด 8 กิโลกรัม จำนวน 1 เครื่อง	6,500					สำนักปลัด
17	บริหารงานทั่วไป	ค่าครุภัณฑ์	ครุภัณฑ์งานบ้านงานครัว	จัดซื้อเครื่องดูดฝุ่น ขนาด 15 ลิตร จำนวน 1 เครื่อง				13,000		สำนักปลัด
18	งานบริหารงานทั่วไป	ค่าครุภัณฑ์	ครุภัณฑ์ยานพาหนะและขนส่ง	จัดซื้อรถจักรยานยนต์ ขนาด 110 ซีซี แบบเกียร์อัตโนมัติ จำนวน 2 คัน	50,000	50,000	-	-	-	สำนักปลัด
19	งานบริหารงานทั่วไป	ค่าครุภัณฑ์	ครุภัณฑ์ไฟฟ้าและวิทยุ	จัดซื้อไม้ไผ่ไร้สาย จำนวน 1 ชุด -ช่วงความถี่ไม่น้อยกว่า 694-748MHz , UHF – ตอบสนองความถี่ไม่น้อยกว่า30-16KHz -แหล่งจ่ายไฟไมโครโฟน แบตเตอรี่ 1.5V AA2ก้อน/ตัวรับสัญญาณไม่น้อยกว่า 100-240VAC	-	7,000	-	7,000	-	สำนักปลัด

ที่	แผนงาน	หมวด	ประเภท	เป้าหมาย (ผลผลิตของครุภัณฑ์)	งบประมาณและที่มา					หน่วยงาน ที่รับผิดชอบ
					2566	2567	2568	2569	2570	
23	รักษาความปลอดภัย	ค่าครุภัณฑ์	ครุภัณฑ์ไฟฟ้าและวิทยุ	จัดซื้อไฟกระพริบโซลาร์เซลล์ หลอด LED ไม่ต่ำกว่า 160 หลอด เส้นผ่าศูนย์กลางเลนส์ไม่ต่ำกว่า 300 มิลลิเมตร แบตเตอรี่แห้งแรงดัน 12 โวลต์ เสาส่งไม่ต่ำกว่า 3 เมตร พร้อมติดตั้ง	100,000	100,000	100,000	100,000	100,000	สำนักปลัด
24	รักษาความปลอดภัย	ค่าครุภัณฑ์	ครุภัณฑ์เครื่องดับเพลิง	เป็นค่าซ่อมแซม บำรุงและรักษาวัสดุ ยานพาหนะ รถยนต์บรรทุกน้ำดับเพลิง และรายการอื่น ๆ ตามความเหมาะสม	500,000	500,000	500,000	500,000	500,000	สำนักปลัด
25	รักษาความปลอดภัย	ค่าครุภัณฑ์	ครุภัณฑ์เกษตร	จัดซื้อเครื่องตัดหญ้าแบบสายสะพาย หลัง 4 จังหวะ จำนวน 2 เครื่อง	-	-	19,000	-	-	สำนักปลัด

บัญชีครุภัณฑ์

แผนพัฒนาท้องถิ่น (พ.ศ.2566-2570)
เทศบาลตำบลกมลาไสย อำเภอกมลาไสย จังหวัดกาฬสินธุ์

ที่	แผนงาน	หมวด	ประเภท	เป้าหมาย (ผลผลิตของครุภัณฑ์)	งบประมาณและที่มา					หน่วยงาน ที่รับผิดชอบ
					2566	2567	2568	2569	2570	
1	งานบริหารงาน ทั่วไป	ค่าครุภัณฑ์	ครุภัณฑ์ยานพาหนะ และขนส่ง	จัดซื้อรถจักรยานยนต์ ขนาด 110 ซีซี แบบเกียร์อัตโนมัติ จำนวน 1 คัน	50,000	-	-	-	-	กองคลัง
2	งานบริหารงาน ทั่วไป	ค่าครุภัณฑ์	ครุภัณฑ์ยานพาหนะ และขนส่ง	จัดซื้อรถบรรทุกดีเซล ขนาด 1 ตัน ปริมาตรกระบอกลูกสูบไม่ต่ำกว่า 2400 ซีซี หรือกำลังเครื่องยนต์สูงสุดไม่ต่ำกว่า 110 กิโลวัตต์ ขับเคลื่อน 2 ล้อ แบบ ดับเบิลแค้น จำนวน 1 คัน	-	-	850,000	-	-	กองคลัง
3	งานบริหารงาน ทั่วไป	ค่าครุภัณฑ์	ครุภัณฑ์คอมพิวเตอร์	จัดซื้อเครื่องปริ้นเตอร์เลเซอร์ ความเร็ว ในการพิมพ์ (ขาว/ดำ)	5,200	-	-	-	-	กองคลัง

บัญชาศรีครุภัณฑ์

แผนพัฒนาท้องถิ่น (พ.ศ.2566-2570)
เทศบาลตำบลกมลาไสย อำเภอกมลาไสย จังหวัดกาฬสินธุ์

ที่	แผนงาน	หมวด	ประเภท	เป้าหมาย (ผลผลิตของครุภัณฑ์)	งบประมาณและที่มา					หน่วยงาน ที่รับผิดชอบ
					2566	2567	2568	2569	2570	
1	สร้างความเข้มแข็ง ของชุมชน	ค่าครุภัณฑ์	ครุภัณฑ์ยานพาหนะ และขนส่ง	จัดซื้อรถจักรยานยนต์ ขนาด 110 ซีซี แบบเกียร์อัตโนมัติ จำนวน 1 คัน	50,000	-	-	-	-	กองสวัสดิการ สังคม
2	สร้างความเข้มแข็ง ของชุมชน	ค่าครุภัณฑ์	ครุภัณฑ์ยานพาหนะ และขนส่ง	จัดซื้อรถบรรทุกดีเซล ขนาด 1 ตัน ปริมาตรกระบอกสูบไม่ต่ำกว่า 2400 ซีซี หรือกำลังเครื่องยนต์สูงสุดไม่ต่ำกว่า 110 กิโลวัตต์ ขับเคลื่อน 2 ล้อ แบบ ดับเบิ้ลแควบ จำนวน 1 คัน	-	850,000	-	-	-	กองสวัสดิการ สังคม
3	สร้างความเข้มแข็ง ของชุมชน	ค่าครุภัณฑ์	ครุภัณฑ์สำนักงาน	โต๊ะอเนกประสงค์(โต๊ะพับ) จำนวน 5 ตัว	-	10,000	10,000	-	-	กองสวัสดิการ สังคม
4	สร้างความเข้มแข็ง ของชุมชน	ค่าครุภัณฑ์	ครุภัณฑ์สำนักงาน	เก้าอี้พลาสติก จำนวน 100 ตัว	-	-	250,000	-	-	กองสวัสดิการ สังคม
5	สร้างความเข้มแข็ง ของชุมชน	ค่าครุภัณฑ์	ครุภัณฑ์สำนักงาน	โต๊ะทำงานพร้อมเก้าอี้ จำนวน 2 ชุด	-	-	17,000	-	17,000	กองสวัสดิการ สังคม

บัญชีครุภัณฑ์

แผนพัฒนาท้องถิ่น (พ.ศ.2566-2570)
เทศบาลตำบลกมลาไสย อำเภอกมลาไสย จังหวัดกาฬสินธุ์

ที่	แผนงาน	หมวด	ประเภท	เป้าหมาย (ผลผลิตของครุภัณฑ์)	งบประมาณและที่มา					หน่วยงาน ที่รับผิดชอบ
					2566	2567	2568	2569	2570	
1	แผนงาน สาธารณสุข	ค่าครุภัณฑ์ สำนักงาน	ครุภัณฑ์สำนักงาน	เครื่องคอมพิวเตอร์โน้ตบุ๊ก จำนวน1 เครื่อง	16,000					กองสาธารณสุข
2	แผนงาน สาธารณสุข	ค่าครุภัณฑ์ สำนักงาน	ครุภัณฑ์สำนักงาน	โต๊ะทำงาน ระดับ3-4 จำนวน 1 ชุด	8,950					กองสาธารณสุข
3	แผนงาน สาธารณสุข	ค่าครุภัณฑ์ สำนักงาน	ครุภัณฑ์สำนักงาน	เก้าอี้ทำงาน ระดับ3-4 จำนวน 1 ชุด	1,450					กองสาธารณสุข

ที่	แผนงาน	หมวด	ประเภท	เป้าหมาย (ผลผลิตของครุภัณฑ์)	งบประมาณและที่มา					หน่วยงาน ที่รับผิดชอบ
					2566	2567	2568	2569	2570	
4	แผนงานเคหะ และชุมชน	ครุภัณฑ์ ยานพาหนะ	ครุภัณฑ์ยานพาหนะ และขนส่ง	รถเก็บขยะแบบอัดท้าย ขนาด 6 ตัน 6ล้อ ปริมาตรกระบอกลูกสูบไม่ต่ำกว่า 6,000 ซีซี หรือกำลังเครื่องยนต์สูงสุดไม่ ต่ำกว่า 170 กิโลวัตต์ ตู้บรรทุกมูลฝอย มีขนาดความจุของตู้ไม่น้อยกว่า 10 ลูกบาศก์เมตรและสามารถรับน้ำหนักมูล ฝอยได้ไม่น้อยกว่า 5,000 กิโลกรัม	2,500,000	2,500,000				กองสาธารณสุข
5	แผนงานเคหะ และชุมชน	ครุภัณฑ์ ยานพาหนะ	ครุภัณฑ์ยานพาหนะ และขนส่ง	รถเก็บขนขยะชนิดเปิดข้างเทท้าย ขนาด 1ตัน ปริมาตรกระบอกลูกสูบไม่ต่ำกว่า 2,400 ซีซี หรือกำลังเครื่องยนต์สูงสุดไม่ ต่ำกว่า 110 กิโลวัตต์	-	-	-	1,000,000	-	กองสาธารณสุข

ที่	แผนงาน	หมวด	ประเภท	เป้าหมาย	งบประมาณและที่มา	หน่วยงาน
-----	--------	------	--------	----------	------------------	----------

				(ผลผลิตของครุภัณฑ์)	2566	2567	2568	2569	2570	ที่รับผิดชอบ
6	แผนงานเคหะ และชุมชน	ครุภัณฑ์ ยานพาหนะ	ครุภัณฑ์ยานพาหนะ และขนส่ง	จัดซื้อรถบรรทุกดีเซลขนาด 1 ตัน ปริมาตร กระบอกสูบไม่ต่ำกว่า 2,400 ซีซีหรือกำลัง เครื่องยนต์สูงสุดไม่ต่ำกว่า 110 กิโลวัตต์ ขับเคลื่อน 2 ล้อ แบบดับเบิ้ลแควบ จำนวน 1 คัน	-	850,000	-	-	-	กองสาธารณสุข
7	แผนงานเคหะ และชุมชน	ครุภัณฑ์		เครื่องซื้อไฟฟ้า	160,000	-	-	-	-	กองสาธารณสุข

ที่	แผนงาน	หมวด	ประเภท	เป้าหมาย (ผลผลิตของครุภัณฑ์)	งบประมาณและที่มา					หน่วยงาน ที่รับผิดชอบ
					2566	2567	2568	2569	2570	

8	แผนงานเคหะ และชุมชน		ครุภัณฑ์การเกษตร	จัดซื้อรถแทรกเตอร์ จำนวน 1 คัน ขนาด 65 แรงม้า พร้อมใบมีดตัดหญ้า และชุด อุปกรณ์ตัดหญ้า รายละเอียด คือ		1,650,000				กองสาธารณสุข
---	------------------------	--	------------------	--	--	-----------	--	--	--	--------------

เทศบาลตำบลมลาไสย อำเภอมลาไสย จังหวัดกาฬสินธุ์

ที่	แผนงาน	หมวด	ประเภท	เป้าหมาย (ผลผลิตของครุภัณฑ์)	งบประมาณและที่มา					หน่วยงาน ที่รับผิดชอบ
					2566	2567	2568	2569	2570	
1	การศึกษา	ครุภัณฑ์	ครุภัณฑ์ คอมพิวเตอร์	จัดซื้อเครื่องคอมพิวเตอร์ พร้อมอุปกรณ์ สำหรับงานประมวลผล แบบที่ 1 จำนวน 1 เครื่อง มีคุณลักษณะไม่ต่ำกว่า เกณฑ์ราคากลางและคุณลักษณะพื้นฐาน ครุภัณฑ์ที่กระทรวงดิจิทัลฯกำหนด	-	20,000	-	-	44,000	กองการศึกษา
2	การศึกษา	ครุภัณฑ์	ครุภัณฑ์ คอมพิวเตอร์	จัดซื้อเครื่องพิมพ์ Multifunction เป็น Printer, Copier , Scanner และ Fax ภายในเครื่องเดียวกัน - เป็นเครื่องพิมพ์แบบฉีดหมึกพร้อมติดตั้งถัง หมึกพิมพ์ (Ink Tank Printer) จากโรงงาน ผู้ผลิต มีคุณลักษณะไม่ต่ำกว่าเกณฑ์ราคา กลางและคุณลักษณะพื้นฐานครุภัณฑ์ที่ กระทรวงดิจิทัลฯกำหนด	-	4,100	-	-	-	กองการศึกษา

ที่	แผนงาน	หมวด	ประเภท	เป้าหมาย	งบประมาณและที่มา	หน่วยงาน
-----	--------	------	--------	----------	------------------	----------

				(ผลผลิตของครุภัณฑ์)	2566	2567	2568	2569	2570	ที่รับผิดชอบ
3	การศึกษา	ครุภัณฑ์	ครุภัณฑ์สำนักงาน	จัดซื้อโต๊ะทำงานพร้อมเก้าอี้ จำนวน 5 ชุด -ปี 2566 จำนวน 3 ชุด -ปี 2567 จำนวน 2 ชุด	36,000	24,000	-	-	-	กองการศึกษา
4	การศึกษา	ครุภัณฑ์	ครุภัณฑ์สำนักงาน	จัดซื้อโต๊ะพับอเนกประสงค์ ขนาดไม่น้อยกว่า 60*150*70 ซม. ขาเหล็กชุบโครเมี่ยม หน้าเรียบ บุด้วยโฟมिकासีขาว จำนวน20 ตัว -ปี 2566 จำนวน 10 ตัว -ปี 2567 จำนวน 10 ชุด	20,000	20,000	-	-	-	กองการศึกษา
5	การศึกษา	ครุภัณฑ์	ครุภัณฑ์สำนักงาน	จัดซื้อเก้าอี้พลาสติก แบบมีพนักพิงจำนวน 200 ตัว	20,000	-	-	-	-	กองการศึกษา

ที่	แผนงาน	หมวด	ประเภท	เป้าหมาย (ผลผลิตของครุภัณฑ์)	งบประมาณและที่มา					หน่วยงาน ที่รับผิดชอบ
					2566	2567	2568	2569	2570	
6	การศึกษา	ครุภัณฑ์	ครุภัณฑ์สำนักงาน	จัดซื้อตู้เก็บแฟ้ม 40 ช่อง จำนวน 1 หลัง	-	7,000	-	-	-	กองการศึกษา
7	การศึกษา	ครุภัณฑ์	ครุภัณฑ์สำนักงาน	จัดซื้อตู้เก็บเอกสาร 4 ลื่นชัก จำนวน 1 หลัง	-	-	7,000	-	-	กองการศึกษา
8	การศึกษา	ครุภัณฑ์	ครุภัณฑ์งานบ้าน งานครัว	จัดซื้อเครื่องทำน้ำร้อน น้ำเย็น จำนวน 1 ตู้ รายละเอียด คือ -แบบตั้งพื้น ประเภทคว่ำถัง	-	8,000	-	-	-	กองการศึกษา

บัญชีครุภัณฑ์

แผนพัฒนาท้องถิ่น (พ.ศ.2566-2570)
เทศบาลตำบลกมลาไสย อำเภอกมลาไสย จังหวัดกาฬสินธุ์

ที่	แผนงาน	หมวด	ประเภท	เป้าหมาย (ผลผลิตของครุภัณฑ์)	งบประมาณและที่มา					หน่วยงาน ที่รับผิดชอบ
					2566	2567	2568	2569	2570	
1	อุตสาหกรรมและการโยธา	ครุภัณฑ์	ครุภัณฑ์คอมพิวเตอร์	จัดซื้อคอมพิวเตอร์ all in one สำหรับประมวลผลแบบที่ 1 มีคุณลักษณะไม่ต่ำกว่าเกณฑ์ราคากลางและคุณลักษณะพื้นฐานครุภัณฑ์ที่กระทรวงดิจิทัลฯ กำหนด	32,000	-	-	-	-	กองช่าง
2	อุตสาหกรรมและการโยธา	ครุภัณฑ์	ครุภัณฑ์คอมพิวเตอร์	จัดซื้อคอมพิวเตอร์ Pc. สำหรับประมวลผลแบบที่ 2 มีคุณลักษณะไม่ต่ำกว่าเกณฑ์ราคากลางและคุณลักษณะพื้นฐานครุภัณฑ์ที่กระทรวงดิจิทัลฯ กำหนด	37,000	-	-	-	-	กองช่าง

ที่	แผนงาน	หมวด	ประเภท	เป้าหมาย	งบประมาณและที่มา	หน่วยงาน
-----	--------	------	--------	----------	------------------	----------

				(ผลผลิตของครุภัณฑ์)	2566	2567	2568	2569	2570	ที่รับผิดชอบ	
3	อุตสาหกรรมและ การโยธา	ครุภัณฑ์	ครุภัณฑ์คอมพิวเตอร์	จัดซื้อเครื่องพิมพ์ จำนวน 1 เครื่อง รายละเอียด คือ มีคุณลักษณะไม่ต่ำกว่าเกณฑ์ราคากลาง และคุณลักษณะพื้นฐานครุภัณฑ์ที่ กระทรวงดิจิทัลฯ กำหนด	-	26,700	-	-	-	-	กองช่าง

ส่วนที่ 4

การติดตามและประเมินผล

ระเบียบกระทรวงมหาดไทย ว่าด้วยการจัดทำแผนพัฒนาขององค์กรปกครองส่วนท้องถิ่น พ.ศ.2548 แก้ไขเพิ่มเติมถึง ฉบับที่ 3 พ.ศ.2566 ข้อ 29 (3) กำหนดว่า ให้คณะกรรมการติดตามและประเมินผลแผนพัฒนาท้องถิ่น รายงานผลและเสนอความเห็นซึ่งได้จากการติดตามและประเมินผลแผนพัฒนาท้องถิ่นต่อผู้บริหารท้องถิ่น เพื่อให้ผู้บริหารท้องถิ่นเสนอต่อสภาท้องถิ่น และคณะกรรมการพัฒนาท้องถิ่น พร้อมทั้ง ประกาศผลการติดตามและประเมินผลแผนพัฒนาท้องถิ่นให้ประชาชนในท้องถิ่นทราบในที่เปิดเผยภายในสิบห้าวัน นับแต่วันรายงานผลและเสนอความเห็นดังกล่าว และต้องปิดประกาศไว้เป็นระยะเวลาไม่น้อยกว่าสามสิบวันโดยอย่างน้อยปีละหนึ่งครั้งภายในเดือนธันวาคมของทุกปี สอดคล้องกับของหนังสือกระทรวงมหาดไทย ที่ ด่วนที่สุด มท 0810.3/ว2931 ลงวันที่ 15 พฤษภาคม 2567 เรื่อง ชักซ้อมแนวทางการทบทวนแผนพัฒนาท้องถิ่นห้าปี (พ.ศ.2566-2570) ขององค์กรปกครองส่วนท้องถิ่น ตามระเบียบกระทรวงมหาดไทย ว่าด้วยการจัดทำแผนพัฒนาขององค์กรปกครองส่วนท้องถิ่น ฉบับที่ 3 พ.ศ.2566

กรอบและแนวทางในการติดตามและประเมินผลตามระเบียบกระทรวงมหาดไทย ว่าด้วยการจัดทำแผนพัฒนาขององค์กรปกครองส่วนท้องถิ่น พ.ศ.2548 แก้ไขเพิ่มเติมถึง ฉบับที่ 3 พ.ศ.2566 ข้อ 29

ขั้นตอนที่ 1 คณะกรรมการติดตามและประเมินผลแผนพัฒนาท้องถิ่นร่วมประชุมเพื่อกำหนดกรอบแนวทางและวิธีการในการติดตามและประเมินผล แผนพัฒนาท้องถิ่นและประเมินผลโครงการพัฒนาตามแผนพัฒนาท้องถิ่น

ขั้นตอนที่ 2 คณะกรรมการติดตามและประเมินผลแผนพัฒนาท้องถิ่นดำเนินการติดตามและประเมินผลแผนพัฒนา ตามกรอบแนวทางและวิธีการที่กำหนด โดยสามารถติดตามและประเมินผลได้ตลอดระยะเวลาของแผนพัฒนาขององค์กรปกครองส่วนท้องถิ่น

ขั้นตอนที่ 3 คณะกรรมการและประเมินผลแผนพัฒนาท้องถิ่นดำเนินการติดตามและประเมินโครงการพัฒนาตามแผนพัฒนาตามกรอบแนวทางและวิธีการที่กำหนด โดยสามารถติดตามและประเมินผลได้ตั้งแต่ก่อนเริ่มโครงการพัฒนาตามแผนดำเนินงานจนสิ้นสุดโครงการ

ขั้นตอนที่ 4 รายงานผลและเสนอความเห็น ซึ่งได้จากการติดตามและประเมินผลแผนพัฒนาและผลการติดตามและประเมินโครงการพัฒนาตามแผนพัฒนาต่อผู้บริหารท้องถิ่น เพื่อให้ผู้บริหารท้องถิ่นเสนอต่อสภาท้องถิ่น คณะกรรมการพัฒนาท้องถิ่น และคณะกรรมการประสานแผนพัฒนาท้องถิ่นระดับจังหวัด พร้อมประกาศผลการติดตามและประเมินผลให้ประชาชนในท้องถิ่นทราบโดยทั่วกันอย่างน้อยปีละหนึ่งครั้งภายในเดือนธันวาคมของทุกปี

ขั้นตอนที่ 5 คณะกรรมการติดตามและประเมินผลแผนพัฒนาท้องถิ่นอาจให้ความเห็นหรือข้อเสนอแนะในรายงานการติดตามและประเมินผลแผนพัฒนาและโครงการพัฒนาต่อผู้บริหารท้องถิ่น เพื่อให้ผู้บริหารท้องถิ่นเสนอต่อสภาท้องถิ่น คณะกรรมการพัฒนาท้องถิ่นและคณะกรรมการประสานแผนพัฒนาท้องถิ่นระดับจังหวัดได้

กำหนดกรอบ แนวทางและวิธีการในการติดตามและประเมินผลแผนพัฒนาท้องถิ่น ตามระเบียบกระทรวงมหาดไทย ว่าด้วยการจัดทำแผนพัฒนาขององค์กรปกครองส่วนท้องถิ่น พ.ศ.2548 แก้ไขเพิ่มเติมถึง ฉบับที่ 3 พ.ศ.2566 ข้อ29

ก. การกำหนดกรอบ แนวทาง และวิธีการในการติดตามและประเมินผลแผนพัฒนาอาจกำหนดแนวทางในการติดตามและประเมินผลแผนพัฒนาท้องถิ่น ดังนี้

1. ความสอดคล้อง ของยุทธศาสตร์ แผน และกลยุทธ์ที่กำหนด
2. ความเพียงพอ ของทรัพยากรเพื่อการดำเนินกิจกรรมของหน่วยงาน
3. ความก้าวหน้า กิจกรรมที่กำหนดไว้ตามแผน โดยมีการติดตามผล
4. ประสิทธิภาพ เป็นการศึกษาความสัมพันธ์ระหว่างผลผลิตกับทรัพยากรที่ใช้โดยมีการประเมิน

ประสิทธิภาพ

5. ประสิทธิภาพ เป็นการศึกษาถึงผลที่ได้รับ
6. ผลลัพธ์และผลผลิต เป็นการศึกษาประเมินผลประโยชน์ที่เกิดจากการทำกิจกรรมที่มีต่อกลุ่มเป้าหมายที่

ได้รับบริการและการประเมินผลผลิตที่เกิดขึ้นจากกิจกรรม

7. การประเมินผลกระทบเป็นการศึกษาผลที่ได้รับรวมยอด

คณะกรรมการติดตามและประเมินผลแผนพัฒนาท้องถิ่น อาจนำแนวทางทั้งหมดที่กำหนดมาใช้หรืออาจเลือกใช้ในบางแนวทางในการติดตามและประเมินผลแผนพัฒนาท้องถิ่นก็ได้ โดยอย่างน้อยต้องสามารถประเมินความสอดคล้องและสามารถวัดความสำเร็จหรือความก้าวหน้าของแผนพัฒนาท้องถิ่นห้าปีได้ ทั้งนี้ขึ้นอยู่กับคณะกรรมการ ฯ จะพิจารณา

ข. การกำหนดกรอบแนวทางและวิธีการในการติดตามและประเมินผลโครงการพัฒนาตามแผนพัฒนาท้องถิ่น อาจกำหนดแนวทางดังนี้

1. การประเมินผลกระบวนการ หรือ การประเมินประสิทธิภาพ
2. การประเมินผลโครงการ หรือ การประเมินประสิทธิผล
3. การประเมินผลกระทบ

ค. การกำหนดกรอบแนวทางและวิธีการในการติดตามและประเมินผลแผนพัฒนาท้องถิ่นเชิงปริมาณและคุณภาพ อาจกำหนดแนวทางดังนี้

1. แบบตัวบ่งชี้การปฏิบัติงาน
2. แบบบัตรคะแนน
3. แบบมุ่งวัดผลสัมฤทธิ์
4. แบบเชิงเหตุผล
5. แบบวัดกระบวนการปฏิบัติงาน ระบบการวัดกระบวนการปฏิบัติงานหรือ PPMS
6. แบบการประเมินโดยใช้วิธีการแก้ปัญหาหรือเรียนรู้จากปัญหาที่เกิดขึ้น
7. แบบการประเมินแบบมีส่วนร่วม

8. แบบการประเมินผลกระทบ
9. แบบการประเมินความเสี่ยง
10. แบบการประเมินตนเอง
11. แบบอื่น ๆ ที่องค์กรปกครองส่วนท้องถิ่นกำหนดขึ้น ทั้งนี้ต้องอยู่ภายใต้กรอบตามข้อ 1-10 หรือ

แบบผสมก็ได้

เทศบาลตำบลกมลาไสย ได้นำกรอบ แนวทางและวิธีการ ในการติดตามและประเมินผลแผนพัฒนาท้องถิ่นดังกล่าว มาใช้ในการติดตามและประเมินผลยุทธศาสตร์ โครงการ และการพัฒนาท้องถิ่นในภาพรวมโดยแสดงในข้อ 1 2 และ 3 ดังนี้

1. การติดตามและประเมินผลยุทธศาสตร์

ระเบียบ วิธีในการติดตามและประเมินผล มีองค์ประกอบ 3 ประการ คือ

(1) ผู้เข้าร่วมติดตามและประเมินผล

ตามระเบียบกระทรวงมหาดไทย ว่าด้วยการจัดทำแผนพัฒนาขององค์กรปกครองส่วนท้องถิ่น พ.ศ.2548 แก้ไขเพิ่มเติมถึง ฉบับที่ 3 พ.ศ.2566 ข้อ 28 และ ข้อ 29 ให้ผู้บริหารท้องถิ่นแต่งตั้งคณะกรรมการติดตามและประเมินผลแผนพัฒนาท้องถิ่น ประกอบด้วย

1. สมาชิกสภาท้องถิ่นที่สภาท้องถิ่นคัดเลือกจำนวนสามคน
2. ผู้แทนประชาคมท้องถิ่นที่ประชาคมท้องถิ่นคัดเลือกจำนวนสองคน
3. ผู้แทนหน่วยงานที่เกี่ยวข้องที่ผู้บริหารท้องถิ่นคัดเลือกจำนวนสองคน
4. หัวหน้าส่วนการบริหารที่คัดเลือกกันเองจำนวนสองคน
5. ผู้ทรงคุณวุฒิที่ผู้บริหารท้องถิ่นคัดเลือกจำนวนสองคน

โดยให้คณะกรรมการเลือกกรรมการหนึ่งคนทำหน้าที่ประธานคณะกรรมการและกรรมการอีกหนึ่งคนทำหน้าที่เลขานุการของคณะกรรมการ

กรรมการตามข้อ 28 ให้มีวาระอยู่ในตำแหน่งคราวละสี่ปีและอาจได้รับการคัดเลือกอีกได้ คณะกรรมการติดตามและประเมินผลแผนพัฒนาท้องถิ่นมีอำนาจหน้าที่ ดังนี้

1. กำหนดแนวทาง วิธีการในการติดตามประเมินผลแผนพัฒนา
2. ดำเนินการติดตามและประเมินผลแผนพัฒนา
3. รายงานผลและเสนอความเห็นซึ่งได้จากการติดตามและประเมินผลแผนพัฒนาต่อ

ผู้บริหารท้องถิ่น เพื่อให้ผู้บริหารท้องถิ่นเสนอต่อสภาท้องถิ่น และคณะกรรมการพัฒนาท้องถิ่น พร้อมทั้งประกาศผลการติดตามและประเมินผลแผนพัฒนาให้ประชาชนในท้องถิ่นทราบในที่เปิดเผยภายในสัปดาห์วัน นับแต่วันรายงานผลและเสนอความเห็นดังกล่าว และต้องปิดประกาศไว้เป็นระยะเวลาไม่น้อยกว่าสามสัปดาห์ โดยอย่างน้อยปีละหนึ่งครั้งภายในเดือนธันวาคมของทุกปี

4. แต่งตั้งคณะอนุกรรมการหรือคณะทำงานเพื่อช่วยปฏิบัติงานตามที่เห็นสมควร

(2) เครื่องมือ

1. มีการแต่งตั้งคณะกรรมการติดตามและประเมินผลแผนพัฒนาเทศบาลตำบลกลาไสย ตามคำสั่งเทศบาลตำบลกลาไสย ที่ 221/2566 เรื่อง แต่งตั้งคณะกรรมการติดตามและประเมินผลแผนพัฒนาเทศบาลตำบลกลาไสย ลงวันที่ 2 กรกฎาคม 2566
2. ตามระเบียบกระทรวงมหาดไทย ว่าด้วยการจัดทำแผนพัฒนาขององค์กรปกครองส่วนท้องถิ่น พ.ศ.2548 หมวด 6 ข้อ 29 และระเบียบกระทรวงมหาดไทย ว่าด้วยการจัดแผนพัฒนาขององค์กรปกครองส่วนท้องถิ่น ฉบับที่ 3 พ.ศ.2566 โดยคณะกรรมการติดตามและประเมินผลแผนพัฒนาท้องถิ่น ตามแนวทางการติดตามและประเมินผลยุทธศาสตร์เพื่อความสอดคล้องแผนพัฒนาท้องถิ่นห้าปีขององค์กรปกครองส่วนท้องถิ่น ของหนังสือกระทรวงมหาดไทย ที่ ด่วนที่สุด มท 0810.3/ว2931 ลงวันที่ 15 พฤษภาคม 2567 เรื่อง ชักซ้อมแนวทางการทบทวนแผนพัฒนาท้องถิ่นห้าปี (พ.ศ.2566-2570) ขององค์กรปกครองส่วนท้องถิ่น ตามระเบียบกระทรวงมหาดไทย ว่าด้วยการจัดทำแผนพัฒนาขององค์กรปกครองส่วนท้องถิ่น ฉบับที่ 3 พ.ศ.2566

(3) วิธีในการติดตามและประเมินผล

นำแบบแนวทางเบื้องต้นในการให้คะแนนแนวทางการพิจารณาการติดตามและประเมินผลยุทธศาสตร์เพื่อความสอดคล้องแผนพัฒนาท้องถิ่นขององค์กรปกครองส่วนท้องถิ่น ที่ได้จัดเตรียมไว้มอบให้คณะกรรมการทุกคน พร้อมกับอธิบายแบบประเมินฯ ให้ทุกท่านเข้าใจและกำหนดระยะเวลาในการส่งกลับ เมื่อได้รับแบบสอบถามกลับมาแล้ว ได้นำมาตรวจสอบความสมบูรณ์ของข้อมูลเพื่อให้ได้ตรงตามที่ต้องการ

2. การติดตามและประเมินผลโครงการ

ระเบียบ วิธีในการติดตามและประเมินผล มีองค์ประกอบ 3 ประการ คือ

(1) ผู้เข้าร่วมติดตามและประเมินผล

ตามระเบียบกระทรวงมหาดไทย ว่าด้วยการจัดทำแผนพัฒนาขององค์กรปกครองส่วนท้องถิ่น พ.ศ.2548 แก้ไขเพิ่มเติมถึง ฉบับที่ 3 พ.ศ.2566 ข้อ 28 และ ข้อ 29 ให้ผู้บริหารท้องถิ่นแต่งตั้งคณะกรรมการติดตามและประเมินผลแผนพัฒนาท้องถิ่น ประกอบด้วย

1. สมาชิกสภาท้องถิ่นที่สภาท้องถิ่นคัดเลือกจำนวนสามคน
2. ผู้แทนประชาคมท้องถิ่นที่ประชาคมท้องถิ่นคัดเลือกจำนวนสองคน
3. ผู้แทนหน่วยงานที่เกี่ยวข้องที่ผู้บริหารท้องถิ่นคัดเลือกจำนวนสองคน
4. หัวหน้าส่วนการบริหารที่คัดเลือกกันเองจำนวนสองคน
5. ผู้ทรงคุณวุฒิที่ผู้บริหารท้องถิ่นคัดเลือกจำนวนสองคน

โดยให้คณะกรรมการเลือกกรรมการหนึ่งคนทำหน้าที่ประธานคณะกรรมการและกรรมการอีกหนึ่งคนทำหน้าที่เลขานุการของคณะกรรมการ

กรรมการตามข้อ 28 ให้มีวาระอยู่ในตำแหน่งคราวละสี่ปีและอาจได้รับการคัดเลือกอีกได้ คณะกรรมการติดตามและประเมินผลแผนพัฒนาท้องถิ่นมีอำนาจหน้าที่ ดังนี้

1. กำหนดแนวทาง วิธีการในการติดตามประเมินผลแผนพัฒนา

2. ดำเนินการติดตามและประเมินผลแผนพัฒนา

3. รายงานผลและเสนอความเห็นซึ่งได้จากการติดตามและประเมินผลแผนพัฒนาต่อ

ผู้บริหารท้องถิ่น เพื่อให้ผู้บริหารท้องถิ่นเสนอต่อสภาท้องถิ่น และคณะกรรมการพัฒนาท้องถิ่น พร้อมทั้งประกาศผลการติดตามและประเมินผลแผนพัฒนาให้ประชาชนในท้องถิ่นทราบในที่เปิดเผยภายในสัปดาห์วัน นับแต่วันรายงานผลและเสนอความเห็นดังกล่าว และต้องปิดประกาศไว้เป็นระยะเวลาไม่น้อยกว่าสามสิบวัน โดยอย่างน้อยปีละหนึ่งครั้งภายในเดือนธันวาคมของทุกปี

4. แต่งตั้งคณะอนุกรรมการหรือคณะทำงานเพื่อช่วยปฏิบัติงานตามที่เห็นสมควร

(2) เครื่องมือ

1. มีการแต่งตั้งคณะกรรมการติดตามและประเมินผลแผนพัฒนาเทศบาลตำบลกมลาไสย ตามคำสั่งเทศบาลตำบลกมลาไสย ที่ 221/2566 เรื่อง แต่งตั้งคณะกรรมการติดตามและประเมินผลแผนพัฒนาเทศบาลตำบลกมลาไสย ลงวันที่ 2 กรกฎาคม 2566

2. ตามระเบียบกระทรวงมหาดไทย ว่าด้วยการจัดทำแผนพัฒนาขององค์กรปกครองส่วนท้องถิ่น พ.ศ.2548 หมวด 6 ข้อ 29 และระเบียบกระทรวงมหาดไทย ว่าด้วยการจัดแผนพัฒนาขององค์กรปกครองส่วนท้องถิ่น ฉบับที่ 3 พ.ศ.2566 โดยคณะกรรมการติดตามและประเมินผลแผนพัฒนาท้องถิ่น ตามแนวทางการติดตามและประเมินผลยุทธศาสตร์เพื่อความสอดคล้องแผนพัฒนาท้องถิ่นห้าปีขององค์กรปกครองส่วนท้องถิ่น ของหนังสือกระทรวงมหาดไทย ที่ ด่วนที่สุด มท 0810.3/ว2931 ลงวันที่ 15 พฤษภาคม 2567 เรื่อง ชักซ้อมแนวทางการทบทวนแผนพัฒนาท้องถิ่นห้าปี (พ.ศ.2566-2570) ขององค์กรปกครองส่วนท้องถิ่น ตามระเบียบกระทรวงมหาดไทย ว่าด้วยการจัดทำแผนพัฒนาขององค์กรปกครองส่วนท้องถิ่น ฉบับที่ 3 พ.ศ.2566

3. วิธีในการติดตามและประเมินผล

นำแบบแนวทางการพิจารณาการติดตามและประเมินผลโครงการเพื่อความสอดคล้องแผนพัฒนาท้องถิ่นขององค์กรปกครองส่วนท้องถิ่น ที่ได้จัดเตรียมไว้มอบให้คณะกรรมการทุกคน พร้อมกับอธิบายแบบประเมินฯ ให้ทุกท่านเข้าใจและกำหนดระยะเวลาในการส่งกลับ เมื่อได้รับแบบสอบถามกลับมาแล้ว ได้นำมาตรวจสอบความสมบูรณ์ของข้อมูลเพื่อให้ได้ตรงตามที่ต้องการ

3. สรุปผลการพัฒนาท้องถิ่นในภาพรวม

3.1 การวัดผลในเชิงปริมาณและเชิงคุณภาพ ดังนี้

ระเบียบ วิธี ในการติดตามและประเมินผล

(1) ผู้เข้าร่วมติดตามและประเมินผล

ตามระเบียบกระทรวงมหาดไทย ว่าด้วยการจัดทำแผนพัฒนาขององค์กรปกครองส่วนท้องถิ่น พ.ศ.2548 แก้ไขเพิ่มเติมถึง ฉบับที่ 3 พ.ศ.2566 ข้อ 28 และ ข้อ 29 ให้ผู้บริหารท้องถิ่นแต่งตั้งคณะกรรมการติดตามและประเมินผลแผนพัฒนาท้องถิ่นประกอบด้วย

1. สมาชิกสภาท้องถิ่นที่สภาท้องถิ่นคัดเลือกจำนวนสามคน

2. ผู้แทนประชาคมท้องถิ่นที่ประชาคมท้องถิ่นคัดเลือกจำนวนสองคน

3. ผู้แทนหน่วยงานที่เกี่ยวข้องที่ผู้บริหารท้องถิ่นคัดเลือกจำนวนสองคน

4. หัวหน้าส่วนการบริหารที่คัดเลือกกันเองจำนวนสองคน

5. ผู้ทรงคุณวุฒิที่ผู้บริหารท้องถิ่นคัดเลือกจำนวนสองคน

โดยให้คณะกรรมการเลือกกรรมการหนึ่งคนทำหน้าที่ประธานคณะกรรมการและกรรมการอีก
หนึ่งคนทำหน้าที่เลขานุการของคณะกรรมการ

กรรมการตามข้อ 28 ให้มีวาระอยู่ในตำแหน่งคราวละสี่ปีและอาจได้รับการคัดเลือกอีกได้
คณะกรรมการติดตามและประเมินผลแผนพัฒนาท้องถิ่นมีอำนาจหน้าที่ ดังนี้

1. กำหนดแนวทาง วิธีการในการติดตามประเมินผลแผนพัฒนา

2. ดำเนินการติดตามและประเมินผลแผนพัฒนา

3. รายงานผลและเสนอความเห็นซึ่งได้จากการติดตามและประเมินผลแผนพัฒนาต่อ

ผู้บริหารท้องถิ่น เพื่อให้ผู้บริหารท้องถิ่นเสนอต่อสภาท้องถิ่น และคณะกรรมการพัฒนาท้องถิ่น พร้อมทั้งประกาศผลการ
ติดตามและประเมินผลแผนพัฒนาให้ประชาชนในท้องถิ่นทราบในที่เปิดเผยภายในสิบห้าวัน นับแต่วันรายงานผลและ
เสนอความเห็นดังกล่าว และต้องปิดประกาศไว้เป็นระยะเวลาไม่น้อยกว่าสามสิบวัน โดยอย่างน้อยปีละหนึ่งครั้งภายใน
เดือนธันวาคมของทุกปี

4. แต่งตั้งคณะอนุกรรมการหรือคณะทำงานเพื่อช่วยปฏิบัติงานตามที่เห็นสมควร

(2) เครื่องมือ

1. มีการแต่งตั้งคณะกรรมการติดตามและประเมินผลแผนพัฒนาเทศบาลตำบลกมลาไสย
ตามคำสั่งเทศบาลตำบลกมลาไสย ที่ 221/2566 เรื่อง แต่งตั้งคณะกรรมการติดตามและประเมินผลแผนพัฒนาเทศบาล
ตำบลกมลาไสย ลงวันที่ 2 กรกฎาคม 2566

2. คณะกรรมการติดตามและประเมินผลแผนพัฒนาท้องถิ่นกำหนดกรอบแนวทาง และ
วิธีการในติดตามและประเมินผลแผนพัฒนาท้องถิ่น ตามข้อ 28 (1) ได้มีการประชุมคณะกรรมการติดตามและ
ประเมินผลแผนพัฒนาเทศบาลตำบลกมลาไสย เรื่อง กำหนดแนวทางการติดตามและประเมินผลแผนพัฒนาเทศบาลให้
เป็นไปตามแนวทางระเบียบกระทรวงมหาดไทย ว่าด้วยการจัดทำแผนพัฒนาขององค์กรปกครองส่วนท้องถิ่น พ.ศ.2548
หมวด 6 ข้อ 29 และระเบียบกระทรวงมหาดไทย ว่าด้วยการจัดแผนพัฒนาขององค์กรปกครองส่วนท้องถิ่น ฉบับที่ 3
พ.ศ.2566 โดยคณะกรรมการติดตามและประเมินผลแผนพัฒนาท้องถิ่น ตามแนวทางการติดตามและประเมินผล
ยุทธศาสตร์เพื่อความสอดคล้องแผนพัฒนาท้องถิ่นห้าปีขององค์กรปกครองส่วนท้องถิ่น ของหนังสือกระทรวงมหาดไทย
ที่ ด่วนที่สุด มท 0810.3/ว2931 ลงวันที่ 15 พฤษภาคม 2567 เรื่อง ชักซ้อมแนวทางการทบทวนแผนพัฒนาท้องถิ่นห้า
ปี (พ.ศ.2566-2570) ขององค์กรปกครองส่วนท้องถิ่น ตามระเบียบกระทรวงมหาดไทย ว่าด้วยการจัดทำแผนพัฒนาของ
องค์กรปกครองส่วนท้องถิ่น ฉบับที่ 3 พ.ศ.2566

3. วิธีในการติดตามและประเมินผลแผนพัฒนาท้องถิ่น

ก. การติดตามและประเมินผลแผนพัฒนาท้องถิ่น (พ.ศ.2566-2570)

(1.1) การติดตามและประเมินผลแผนพัฒนาท้องถิ่น (พ.ศ.2566-2570) ตามแนวทาง : ความสอดคล้องของยุทธศาสตร์และกลยุทธ์ที่กำหนดมีความเชื่อมโยงกับยุทธศาสตร์ของรัฐบาลหรือไม่ อย่างไร ผู้ประเมิน ได้แก่ คณะกรรมการติดตามและประเมินผลแผนพัฒนาเทศบาลตำบลภักดี จำนวน 11 คน โดยเก็บรวบรวมข้อมูลจากคณะกรรมการทุกคน

วิธีการในการติดตามและประเมินผล

การเก็บรวบรวมข้อมูล โดยมีขั้นตอนดังนี้

นำแบบแนวทางเบื้องต้นในการให้คะแนนแนวทางการพิจารณาการติดตามและประเมินผลยุทธศาสตร์เพื่อความสอดคล้องแผนพัฒนาท้องถิ่นขององค์กรปกครองส่วนท้องถิ่น และแบบแนวทางการพิจารณาการติดตามและประเมินผลโครงการเพื่อความสอดคล้องแผนพัฒนาท้องถิ่นขององค์กรปกครองส่วนท้องถิ่นที่ได้จัดเตรียมไว้มอบให้คณะกรรมการทุกคน พร้อมกับอธิบายแบบประเมิน ฯ ให้ทุกท่านเข้าใจและกำหนดระยะเวลาในการส่งกลับ เมื่อได้รับแบบสอบถามกลับมาแล้วได้นำมาตรวจสอบความสมบูรณ์ของข้อมูลเพื่อให้ได้ตรงตามที่ต้องการ

เครื่องมือที่ใช้

1. การติดตามและประเมินผลแผนพัฒนาท้องถิ่น (พ.ศ.2566-2570)

การทดสอบและการวัด โดยใช้แบบแนวทางเบื้องต้นในการให้คะแนนแนวทางการพิจารณาการติดตามและประเมินผลยุทธศาสตร์เพื่อความสอดคล้องแผนพัฒนาท้องถิ่นขององค์กรปกครองส่วนท้องถิ่น ตามระเบียบกระทรวงมหาดไทย ว่าด้วยการจัดทำแผนพัฒนาขององค์กรปกครองส่วนท้องถิ่น พ.ศ.2548 แก้ไขเพิ่มเติมถึง ฉบับที่ 3 พ.ศ.2566 มีประเด็นในการพิจารณา ดังนี้

1. ข้อมูลสภาพทั่วไปและข้อมูลพื้นฐานขององค์กรปกครองส่วนท้องถิ่น
2. การวิเคราะห์สภาพการณ์และศักยภาพ
3. ยุทธศาสตร์ ประกอบด้วย
 - 3.1 ยุทธศาสตร์ขององค์กรปกครองส่วนท้องถิ่น
 - 3.2 ยุทธศาสตร์ขององค์กรปกครองส่วนท้องถิ่นในเขตจังหวัด
 - 3.3 ยุทธศาสตร์จังหวัด
 - 3.4 วิสัยทัศน์
 - 3.5 กลยุทธ์
 - 3.6 เป้าประสงค์ของแต่ละประเด็นกลยุทธ์
 - 3.7 จุดยืนทางยุทธศาสตร์
 - 3.8 แผนงาน
 - 3.9 ความเชื่อมโยงของยุทธศาสตร์ในภาพรวม

วิเคราะห์ข้อมูลด้วยสถิติเชิงพรรณนาโดยนำผลคะแนนของคณะกรรมการ ฯ มาหาค่าเฉลี่ย

2. การติดตามและประเมินผลแผนพัฒนาท้องถิ่น (พ.ศ.2566-2570)

การทดสอบและการวัด โดยใช้แบบแนวทางการพิจารณาการติดตามและประเมินผลโครงการเพื่อ

ความสอดคล้องแผนพัฒนาท้องถิ่นขององค์กรปกครองส่วนท้องถิ่น ตามระเบียบกระทรวงมหาดไทย ว่าด้วยการจัดทำแผนพัฒนาขององค์กรปกครองส่วนท้องถิ่น พ.ศ.2548 แก้ไขเพิ่มเติม ถึง ฉบับที่ 3 พ.ศ.2566 มีรายละเอียดดังนี้

1. การสรุปสถานการณ์การพัฒนา
2. การประเมินผลการนำแผนพัฒนาท้องถิ่นไปปฏิบัติในเชิงปริมาณ
3. การประเมินผลการนำแผนพัฒนาท้องถิ่นไปปฏิบัติในเชิงคุณภาพ
4. แผนงานและยุทธศาสตร์การพัฒนา
5. โครงการพัฒนา ประกอบด้วย
 - 5.1 ความชัดเจนของชื่อโครงการ
 - 5.2 กำหนดวัตถุประสงค์สอดคล้องกับโครงการ
 - 5.3 เป้าหมาย (ผลผลิตของโครงการ) มีความชัดเจนนำไปสู่การตั้งงบประมาณได้ถูกต้อง
 - 5.4 โครงการมีความสอดคล้องกับแผนยุทธศาสตร์ชาติ 20 ปี
 - 5.5 เป้าหมาย (ผลผลิตของโครงการ) มีความสอดคล้องกับแผนพัฒนาเศรษฐกิจและสังคมแห่งชาติ
 - 5.6 โครงการมีความสอดคล้องกับ Thailand 4.0
 - 5.7 โครงการสอดคล้องกับยุทธศาสตร์จังหวัด
 - 5.8 โครงการแก้ไขปัญหาความยากจนหรือการเสริมสร้างให้ประเทศชาติมั่นคง มั่งคั่ง ยั่งยืน ภายใต้หลักประชารัฐ
 - 5.9 งบประมาณ มีความสอดคล้องกับเป้าหมาย (ผลผลิตของโครงการ)
 - 5.10 มีการประมาณการราคาถูกต้องตามหลักวิธีการงบประมาณ
 - 5.11 มีการกำหนดตัวชี้วัด (KPI) และสอดคล้องกับวัตถุประสงค์และผลที่คาดว่าจะได้รับ
 - 5.12 ผลที่คาดว่าจะได้รับ สอดคล้องกับวัตถุประสงค์

(1.2) การติดตามและประเมินผลแผนพัฒนาท้องถิ่น ตามแนวทาง : ความก้าวหน้า กิจกรรมที่

กำหนดไว้ตามแผนงาน โดยมีการติดตามผล (Monitoring)

วิธีการในการติดตามและประเมินผล

การเก็บรวบรวมข้อมูล โดยมีขั้นตอนดังนี้

1. ทำบันทึกแจ้งหน่วยงานที่รับผิดชอบโครงการกรอกผลการดำเนินงานตามแบบรายงานการติดตามและประเมินผลแผนพัฒนาเทศบาลตำบลกมลาไสย พร้อมกำหนดวันส่งคืน
2. เมื่อได้รับแบบรายงานการติดตามและประเมินผลแผนพัฒนาเทศบาลตำบลกมลาไสย กลับมาจากหน่วยงานที่รับผิดชอบโครงการแล้วได้นำมาตรวจสอบความสมบูรณ์ของข้อมูลเพื่อจัดทำแบบรายงาน

เครื่องมือที่ใช้

- 1.แบบการติดตามและประเมินผลแผนยุทธศาสตร์การพัฒนาเทศบาลตำบลกมลาไสย
- 2.แบบการติดตามและประเมินผลโครงการ

การแปลผล

นำข้อมูลที่ได้จากแบบการติดตามและประเมินผลโครงการที่หน่วยงานผู้รับผิดชอบโครงการเป็นผู้จัดทำมาสรุปรวบรวมและบันทึกตามแบบการติดตามและประเมินผลแผนยุทธศาสตร์การพัฒนาเทศบาลตำบลกมลาไสย

(1.3) การติดตามและประเมินผลแผนพัฒนาท้องถิ่นห้าปี ตามแนวทาง : ประสิทธิภาพ เป็นการศึกษาถึงผลที่ได้รับ (Effect) ที่มีต่อการปรับปรุงสถานการณ์ที่ไม่พึงพอใจให้ดีขึ้นจากการนำผลผลิตไปใช้ประโยชน์ โดยมีการประเมินประสิทธิภาพ (Efficiency Evaluation) มี 2 ขั้นตอน ดังนี้

ขั้นตอนที่ 1

ผู้ประเมินได้แก่ ประชาชนในเขตเทศบาลตำบลกมลาไสย ทุกชุมชน โดยมีขั้นตอนดังนี้ ทำการสุ่มตัวอย่างใช้ทฤษฎีแบบไม่ใช้ความน่าจะเป็น (Non-Probability Sampling) ในขั้นแรกแบ่งประชากรโดยใช้เขตชุมชนทุกชุมชน จากนั้นขอความร่วมมือจากประธานชุมชนทุกชุมชนในการเก็บรวบรวมข้อมูลจากแบบสอบถาม โดยใช้วิธีการสุ่มแบบบังเอิญ (accidental sampling)

วิธีการในติดตามและประเมินผล

การเก็บรวบรวมข้อมูล

ผู้วิจัยดำเนินการเก็บรวบรวมข้อมูลโดยทำหนังสือถึงประธานชุมชนเพื่อขอความร่วมมือพร้อมกับอธิบายการตอบแบบสอบถามให้ทราบ เพื่อให้ไปแจกและอธิบายกับประชากรเป้าหมาย พร้อมกับขอรับกลับมาในวันเดียวกันเมื่อตอบเสร็จ เมื่อได้รับแบบสอบถามกลับมาจากประธานชุมชนแล้ว ได้นำมาตรวจสอบความสมบูรณ์ของข้อมูลเพื่อให้ได้ตรงตามที่ต้องการ ช่วงเวลาเดือน กันยายน – ตุลาคม ของทุกปี (พ.ศ.2566-2570)

เครื่องมือที่ใช้

มีแบบสอบถามจำนวน 2 ชุด ตามคู่มือการติดตามและประเมินผลการจัดทำและแปลงแผนไปสู่การปฏิบัติขององค์กรปกครองส่วนท้องถิ่น ประกอบด้วย

1. แบบที่ 3/2 แบบประเมินความพึงพอใจต่อผลการดำเนินงานขององค์กรปกครองส่วนท้องถิ่น

ในภาพรวม

ส่วนที่1 การวิเคราะห์ข้อมูลเกี่ยวกับลักษณะทั่วไปของประชากร

ส่วนที่2 การวิเคราะห์ข้อมูลเกี่ยวกับความพึงพอใจของประชาชนต่อผลการดำเนินงานของเทศบาล

ตำบลกมลาไสยในภาพรวม

ข้อเสนอแนะของประชาชนต่อผลการดำเนินงานของเทศบาลตำบลกมลาไสย

2. แบบที่ 3/3 แบบประเมินความพึงพอใจต่อผลการดำเนินงานขององค์กรปกครองส่วนท้องถิ่น

ในแต่ละยุทธศาสตร์

การวิเคราะห์ข้อมูลเกี่ยวกับความพึงพอใจของประชาชนต่อผลการดำเนินงานของเทศบาลตำบลกมลาไสยในแต่ละยุทธศาสตร์

สถิติที่ใช้ในการวิเคราะห์ข้อมูล ผู้วิจัยเลือกใช้สถิติในการวิเคราะห์เพื่อให้สอดคล้องกับลักษณะของข้อมูล และตอบวัตถุประสงค์ ดังนี้

1. ข้อมูลเกี่ยวกับลักษณะทั่วไปของประชากร คือ เพศ อายุ การศึกษา และอาชีพหลัก วิเคราะห์ข้อมูลด้วยสถิติเชิงพรรณนาโดยใช้ค่าความถี่และค่าร้อยละ
2. ข้อมูลเกี่ยวกับความพึงพอใจของประชาชนต่อผลการดำเนินงานของเทศบาลตำบลกมลาไสยในภาพรวมวิเคราะห์ข้อมูลด้วยสถิติเชิงพรรณนาโดยใช้ค่าความถี่ ค่าร้อยละและค่าพิสัย
3. ข้อมูลเกี่ยวกับข้อเสนอแนะของประชาชนต่อผลการดำเนินงานของเทศบาลตำบลกมลาไสย วิเคราะห์ข้อมูลโดยใช้ค่าความถี่
4. ข้อมูลเกี่ยวกับความพึงพอใจของประชาชนต่อผลการดำเนินงานของเทศบาลตำบลกมลาไสยแต่ ละยุคศาสตร์ วิเคราะห์ข้อมูลด้วยสถิติเชิงพรรณนาโดยใช้มาตราส่วนประเมินค่า (Rating scale)

เกณฑ์การแปลผล

(1) นำผลคะแนนของระดับความพึงพอใจของประชาชนต่อผลการดำเนินงานของเทศบาลตำบลกมลาไสยในภาพรวมที่ได้มาวิเคราะห์หาค่าเฉลี่ยเลขคณิต เพื่อให้ทราบถึงจำนวนของผู้ตอบแบบประเมินในแต่ละระดับความพึงพอใจ

(2) นำผลคะแนนของระดับความพึงพอใจของประชาชนต่อผลการดำเนินงานของเทศบาลตำบลกมลาไสย ในแต่ละยุคศาสตร์ที่ได้มาวิเคราะห์และประมวลผลข้อมูลโดยเครื่องมือของแบบสอบถามเป็นแบบมาตราส่วนประเมินค่า (Rating Scale) โดยมีเกณฑ์ในการพิจารณาเป็นค่าคะแนน 0-10 ในแต่ละประเด็นการประเมิน

ขั้นตอนที่ 2

วิธีการในการติดตามและประเมินผล

การเก็บรวบรวมข้อมูล โดยมีขั้นตอนดังนี้

1. ทำบันทึกแจ้งหน่วยงานที่รับผิดชอบโครงการกรอกผลการดำเนินงานตามแบบรายงานการติดตามและประเมินผลแผนพัฒนาเทศบาลตำบลกมลาไสย และแบบการติดตามและประเมินผลโครงการ พร้อมกำหนดวันส่งคืน
2. เมื่อได้รับแบบรายงานการติดตามและประเมินผลแผนพัฒนาเทศบาลตำบลกมลาไสย และแบบการติดตามและประเมินผลโครงการ กลับมาจากหน่วยงานที่รับผิดชอบโครงการแล้ว ได้นำมาตรวจสอบความสมบูรณ์ของข้อมูลเพื่อจัดทำแบบรายงานที่ 2 ตามคู่มือการติดตามและประเมินผลการจัดทำและแปลงแผนไปสู่การปฏิบัติขององค์กรปกครองส่วนท้องถิ่น โดยเก็บรวบรวมข้อมูลรายไตรมาส ณ เวลาสิ้นไตรมาส

เครื่องมือที่ใช้

1. แบบรายงานการติดตามและประเมินผลแผนพัฒนาเทศบาลตำบลกมลาไสย (บันทึกข้อมูล ณ สิ้นไตรมาส)
2. แบบการติดตามและประเมินผลโครงการ (บันทึกข้อมูลเมื่อโครงการเสร็จ)

เกณฑ์การแปลผล

- (1) นำจำนวนโครงการที่เสร็จ โครงการที่อยู่ระหว่างดำเนินการ โครงการที่ยังไม่ได้ดำเนินการ และโครงการที่ยกเลิกในแต่ละยุทธศาสตร์มาคำนวณค่าร้อยละ เพื่อเปรียบเทียบการดำเนินงานในแต่ละไตรมาส
- (2) นำงบประมาณปกติ และงบประมาณสะสม มาคำนวณค่าร้อยละ เพื่อเปรียบเทียบกับงบประมาณที่ได้ระบุไว้ในแผน

(1.4) การติดตามและประเมินผลโครงการพัฒนาตามแผนพัฒนาท้องถิ่น ตามแนวทาง : การประเมินผลโครงการ หรือการประเมินผลประสิทธิผล ดำเนินการตามข้อ (1.3) ขั้นตอนที่ 2 การกำหนดช่วงเวลาในการติดตามและประเมินผล

คณะกรรมการติดตามและประเมินผลแผนพัฒนาท้องถิ่น กำหนดช่วงระยะเวลาในการติดตามและประเมินผล โดยคำนึงถึงความเหมาะสม และได้กำหนดช่วงเวลาในการติดตามและประเมินผลการจัดทำแผนพัฒนาท้องถิ่น ดังนี้

ลำดับที่	การติดตามและประเมินผลแผนพัฒนาท้องถิ่น	แนวทางการติดตามและประเมินผล	ช่วงเวลาในการติดตามและประเมินผล
1	แผนพัฒนาท้องถิ่น	(1)แนวทางความสอดคล้อง	-ภายใน60วัน นับแต่วันที่ประกาศใช้งบประมาณรายจ่าย -ภายใน15วัน นับแต่วันที่ประกาศใช้แผนพัฒนาท้องถิ่น (พ.ศ.2566-2570) เพิ่มเติมหรือเปลี่ยนแปลงทุกฉบับ
		(2)แนวทางความก้าวหน้า	รายไตรมาส
2	โครงการพัฒนาตามแผนพัฒนาท้องถิ่น	แนวทางการประเมินผลโครงการหรือการประเมินประสิทธิผล ขั้นตอนที่ 1 ขั้นตอนที่ 2	ช่วงเดือน ก.ย.-ต.ค.ของทุกปี (พ.ศ.2566-2570) รายไตรมาส

แล้วรายงานผลและเสนอความเห็นซึ่งได้จากการติดตามและประเมินผลต่อผู้บริหารท้องถิ่น เพื่อให้ผู้บริหารท้องถิ่นเสนอต่อสภาท้องถิ่น คณะกรรมการพัฒนาท้องถิ่น และประกาศผลการติดตามและประเมินผลแผนพัฒนาให้ประชาชนทราบ โดยทั่วกันอย่างน้อยปีละหนึ่งครั้ง ภายในเดือนธันวาคมของทุกปี ทั้งนี้ให้ปีประกาศโดยเปิดเผยไม่น้อยกว่าสามสิบวัน

4. ข้อเสนอแนะในการจัดทำแผนพัฒนาท้องถิ่นในอนาคต

4.1 ผลกระทบนำไปสู่นาคต

ในการดำเนินการโครงการพัฒนาในช่วงปีงบประมาณ พ.ศ.2559-2566 จากข้อมูลผลปรากฏที่ได้จากการดำเนินโครงการพัฒนา และการใช้ประโยชน์จากโครงการพัฒนา พบว่าผลกระทบจากการดำเนินโครงการส่วนใหญ่เกิดผลกระทบกับประชาชนในด้านต่าง ๆ การดำเนินงานของส่วนงานในเทศบาลตำบลกมลาไสย ดังนี้

ด้านสังคมและคุณภาพชีวิต

- การมุ่งเน้นส่งเสริมคุณภาพคน ตลอดจนการส่งเสริมและสนับสนุนให้เกิดความร่วมมือของทุกภาคส่วนเป็นปัจจัยสำคัญที่จะช่วยป้องกัน และแก้ไขปัญหาต่าง ๆ จากปัญหาการทะเลาะวิวาท การมั่วสุมของกลุ่มวัยรุ่นและการตั้งครรภก่อนวัยอันควร ตามข้อมูลที่ได้จากชุมชนในเขตเทศบาล จำนวน 12 แห่ง

- การสนับสนุนมาตรการความปลอดภัยในชีวิตและทรัพย์สินของประชาชน การสร้างภูมิคุ้มกันและป้องกันยาเสพติด การสนับสนุนให้ประชาชนเข้าใจในการดำเนินการตามกฎหมายและให้ความสำคัญต่อการเฝ้าระวังปัญหาเกี่ยวกับแรงงานในชุมชน เพื่อบรรเทาผลกระทบจากการใช้สารเสพติดและความปลอดภัยในชีวิตและทรัพย์สินจากมิจฉาชีพ ตามข้อมูลที่ได้จากชุมชนเขตเทศบาลทั้ง 12 แห่ง

- ความก้าวหน้าของระบบสาธารณสุขและความร่วมมือของคนในชุมชน ทำให้ประชาชนมีอายุยืนยาวขึ้นและสัดส่วนของประชากรผู้สูงอายุมีมากขึ้น จึงต้องปรับปรุงและพัฒนาด้านการสาธารณสุขและบริการสาธารณสุขที่เกี่ยวข้องให้ทันต่อการรับมือสังคมสูงวัย

- การให้ความสำคัญกับผังเมืองและการใช้ประโยชน์ที่ดินของพื้นที่เทศบาลตำบลกมลาไสย และพื้นที่โดยรอบเพื่อการปรับปรุงโครงสร้างพื้นฐานเพื่อรองรับและแก้ไขปัญหาที่เกิดจากการเปลี่ยนแปลงของพื้นที่รับน้ำเดิมทำให้เกิดปัญหาน้ำท่วมในหลายถนนสายหลัก และในหลายชุมชน เช่น ถนนกมลาไสย-สารคาม จุดหน้าโรงพยาบาลกมลาไสย , ชุมชนน้ำจั้น เป็นต้น

ด้านสิ่งแวดล้อม

- การส่งเสริมให้แก้ปัญหาโดยสร้างความร่วมมือ ให้ความรู้ปลูกจิตสำนึกแก่ภาคประชาชนในพื้นที่ รวมถึงการใช้บทลงโทษต่างๆ เพื่อแก้ปัญหาขยะและน้ำเสียในพื้นที่เพิ่มมากขึ้น ตามข้อมูลที่ได้จากชุมชนทั้ง 12 แห่ง

ด้านการเมืองและการบริหาร

- การส่งเสริมและให้ความรู้เกี่ยวกับสำนึกรักท้องถิ่นและพัฒนาการเมืองภาคพลเมือง เพื่อแก้ไขกรณีประชาชนไม่ได้รับความร่วมมือหรือไม่มีเวลาในการดำเนินกิจกรรมเพื่อส่วนรวม ตามข้อมูลที่ได้จากชุมชนในเขตเทศบาล ทั้ง 12 แห่ง

4.2 ข้อสังเกต ข้อเสนอแนะ ผลจากการพัฒนา

จากข้อมูลที่ได้จากแผนชุมชน มีข้อสังเกตว่าส่วนใหญ่เป็นปัญหาที่มีข้อมูลพบในทุกช่วงของการจัดทำแผนพัฒนา

ในการดำเนินการพัฒนาของท้องถิ่น ได้ดำเนินการโดยต้องยึดหลักความสอดคล้องกับยุทธศาสตร์ระดับประเทศ ซึ่งยึด “หลักปรัชญาของเศรษฐกิจพอเพียง” เพื่อให้เกิดบูรณาการการพัฒนาในทุกมิติอย่างสมดุลผลมีความพอประมาณและมีระบบภูมิคุ้มกันและการบริหารจัดการความเสี่ยงที่ดี และยึด “คนเป็นศูนย์กลางพัฒนา” มุ่งสร้างคุณภาพชีวิตและสุขภาวะที่ดีสำหรับคนไทย พัฒนาคนให้มีความเป็นคนที่สมบูรณ์เหล่านี้เป็นเงื่อนไขจำเป็นสำหรับการพัฒนาที่ยั่งยืนโดย มุ่งเน้นการพัฒนาคนให้มีความเป็นคนที่สมบูรณ์ ซึ่งเป็นหลักการพัฒนาที่ดำเนินการต่อเนื่องกันมา ตั้งแต่แผนพัฒนาเศรษฐกิจและสังคมแห่งชาติ ฉบับที่ 9 เพื่อมุ่งให้สังคมไทยเป็นสังคมคุณภาพ สร้างโอกาสและมีที่ยืนให้กับทุกคนในสังคมได้ดำเนินชีวิตที่ดี มีความสุขและอยู่ร่วมกันอย่างเป็นการเติบโตที่เป็นมิตรกับสิ่งแวดล้อม รักษาความหลากหลายทางชีวภาพ ชุมชนวิถีชีวิต ค่านิยม ประเพณีและวัฒนธรรม มีวินัย ใฝ่รู้ มีความรู้ มีทักษะ มีความคิดสร้างสรรค์ มีทัศนคติที่ดี รับผิดชอบต่อสังคม มีจริยธรรมและคุณธรรม พัฒนาคนทุกช่วงวัยและเตรียมความพร้อมเข้าสู่สังคมผู้สูงอายุอย่างมีคุณภาพ รวมถึงการสร้างคนให้ใช้ประโยชน์และอยู่กับสิ่งแวดล้อมอย่างเกื้อกูล อนุรักษ์ ฟื้นฟู ใช้ประโยชน์ทรัพยากรธรรมชาติและสิ่งแวดล้อมอย่างเหมาะสม

หากมีการขับเคลื่อนการพัฒนาประกอบกับดำเนินการตามหลักการทั้ง 2 อย่างชัดเจน ต่อเรื่องและเต็มกำลังโดยประสานความร่วมมือของทุกภาคส่วน ปัญหาตลอดจนผลกระทบเชิงลบต่างๆ ย่อมบรรเทาเบาบางลดลงนำไปสู่การพัฒนาที่ยั่งยืนของท้องถิ่นและประเทศ

ภาคผนวก



ประกาศเทศบาลตำบลมลาไสย
เรื่อง การประกาศใช้แผนพัฒนาท้องถิ่น (พ.ศ. ๒๕๖๖ – ๒๕๗๐)

ตามหนังสือกระทรวงมหาดไทย ด่วนที่สุด ที่ มท ๐๘๑๐.๓/ว๗๔๖๗ ลงวันที่ ๑๔ ธันวาคม ๒๕๖๓ กำหนดให้องค์กรปกครองส่วนท้องถิ่นจัดทำแผนพัฒนาขององค์กรปกครองส่วนท้องถิ่น (พ.ศ. ๒๕๖๖ – ๒๕๗๐) นั้น

บัดนี้ เทศบาลตำบลมลาไสย ได้จัดทำแผนพัฒนาท้องถิ่น (พ.ศ.๒๕๖๖ – ๒๕๗๐) เสร็จเรียบร้อยแล้ว ซึ่งเป็นไปตามระเบียบกระทรวงมหาดไทย ว่าด้วยการจัดทำแผนพัฒนาขององค์กรปกครองส่วนท้องถิ่นพ.ศ.๒๕๔๘ และแก้ไขเพิ่มเติมถึง(ฉบับที่๓) พ.ศ.๒๕๖๑ ข้อ๑๗ เพื่อเป็นกรอบในการจัดทำงบประมาณรายจ่ายประจำปี งบประมาณรายจ่ายเพิ่มเติม งบประมาณจากเงินสะสม งบประมาณตามแผนความต้องการของงบลงทุนเพื่อการพัฒนาเทศบาลตำบลมลาไสย เงินอุดหนุนเฉพาะกิจ และงบประมาณเงินอุดหนุนให้แก่หน่วยงานอื่น รวมทั้งวางแนวทางเพื่อให้มีการปฏิบัติให้บรรลุวัตถุประสงค์ตามโครงการพัฒนาที่กำหนดไว้ในแผนพัฒนาท้องถิ่น (พ.ศ.๒๕๖๖ – ๒๕๗๐) โดยได้รับการอนุมัติจากผู้บริหารท้องถิ่นแล้ว ในวันที่ ๒๐ ตุลาคม ๒๕๖๔ ดังนั้น อาศัยอำนาจตามระเบียบกระทรวงมหาดไทย ว่าด้วยการจัดทำแผนพัฒนาท้องถิ่นขององค์กรปกครองส่วนท้องถิ่น พ.ศ.๒๕๔๘ และแก้ไขเพิ่มเติมถึง (ฉบับที่ ๓) พ.ศ. ๒๕๖๑ หมวด ๕ ข้อ ๒๔

จึงประกาศมาเพื่อทราบโดยทั่วกัน

ประกาศ ณ วันที่ ๒๐ เดือน ตุลาคม พ.ศ.๒๕๖๔

(ลงชื่อ)

(นางสาววิจิตรา ภูโคก)

นายกเทศมนตรีตำบลมลาไสย



เทศบาลตำบลลพบุรี
อำเภอลพบุรี จังหวัดกำแพงเพชร

